

GESAMTBEVÖLKERUNG

Umfang und Wachstum der Bevölkerung eines Landes sind sowohl Ursache als auch Folge wirtschaftlicher und sozialer Entwicklungen. Das Tempo des Bevölkerungswachstums hat sich in allen OECD-Ländern verringert.

Definition

Die Daten beziehen sich auf die Wohnbevölkerung. Bei Ländern, die über Kolonien, Schutzgebiete oder andere territoriale Besitzungen in Übersee verfügen, sind die dortigen Bevölkerungen im Allgemeinen nicht eingerechnet. Bei den Wachstumsraten handelt es sich um die jährliche Veränderung der Bevölkerung, d.h. den Saldo von Geburten, Sterbefällen und Nettozuwanderung während des betreffenden Jahres.

Die zusammengefasste Geburtenziffer ist die Gesamtzahl der Kinder, die von jeder Frau geboren würden, wenn diese bis zum Ende des gebärfähigen Alters leben und entsprechend den jeweiligen altersspezifischen Geburtenziffern Kinder gebären würde.

Vergleichbarkeit

Die Bevölkerungsdaten stützen sich für die meisten OECD-Länder auf regelmäßige, im Zehnjahresturnus durchgeführte Volkszählungen, wobei die Schätzungen für die dazwischenliegenden Jahre aus Verwaltungsdaten abgeleitet

Überblick

Im Jahr 2007 stellten die OECD-Länder 18% der Weltbevölkerung, die sich auf 6,7 Milliarden belief. 20% entfielen auf China und 17% auf Indien. Unter den OECD-Ländern stellten die Vereinigten Staaten 25% der OECD-Gesamtbevölkerung, gefolgt von Japan (11%), Mexiko (9%), Deutschland (7%) und der Türkei (6%).

In den drei Jahren bis 2007 wurden in Island, Mexiko und der Türkei (Ländern mit hohen Geburtenziffern) sowie in Australien, Kanada, Luxemburg, Irland, Neuseeland, Norwegen, Spanien und den Vereinigten Staaten (Ländern mit hoher Nettozuwanderung) Wachstumsraten verzeichnet, die über dem durchschnittlichen Bevölkerungswachstum im OECD-Raum (0,7% jährlich) lagen. In Ungarn und Polen schrumpfte die Bevölkerung auf Grund des Zusammenwirkens von geringen Geburtenraten und Nettoauswanderung. In Japan und der Slowakischen Republik waren die Wachstumsraten sehr niedrig, aber noch positiv. Das Bevölkerungswachstum in den OECD-Ländern wird bis 2050 wahrscheinlich weniger als 0,3% pro Jahr betragen. Die zusammengefassten Geburtenziffern der OECD-Länder sind in den vergangenen Jahrzehnten drastisch zurückgegangen; sie sanken im Durchschnitt von 2,7 Kindern je Frau im gebärfähigen Alter im Jahr 1970 auf 1,6 in den 2000er Jahren. In allen OECD-Ländern sind die Geburtenziffern bei jungen Frauen zurückgegangen und bei älteren gestiegen. 2002 setzte eine leichte Erholung der zusammengefassten Geburtenziffern ein; 2008 beliefen sie sich im Durchschnitt auf 1,7%. 2008 lagen die zusammengefassten Geburtenziffern in allen OECD-Ländern außer Neuseeland, Island, Irland, Mexiko, der Türkei und den Vereinigten Staaten unter dem Bestandserhaltungsniveau von 2,1.

werden. In mehreren europäischen Ländern beruhen die Schätzungen ausschließlich auf Verwaltungsdaten. Die Bevölkerungsdaten sind mehr oder minder vergleichbar.

Bei einigen Ländern unterscheiden sich die hier aufgeführten Bevölkerungszahlen von denen, die für die Berechnung des BIP und anderer Wirtschaftsstatistiken auf Pro-Kopf-Basis herangezogen werden, wenngleich die Unterschiede in der Regel gering sind.

Die Bevölkerungsprojektionen gehen – sofern vorhanden – auf nationale Quellen zurück; für einige Länder beruhen sie hingegen auf Projektionen der Vereinten Nationen (VN) oder von Eurostat. Die Projektionen für die Weltbevölkerung wurden von den VN übernommen. Sämtlichen Bevölkerungsprojektionen liegen Annahmen über künftige Trends bei Lebenserwartung, Geburtenziffern und Migration zu Grunde. Häufig werden anhand verschiedener Annahmen zu diesen zukünftigen Trends mehrere Projektionen angestellt. Die hier wiedergegebenen Schätzungen stützen sich jeweils auf die Median- bzw. Zentralvariante.

Quelle

- Für die Mitgliedsländer: Nationale Quellen, Vereinte Nationen und Eurostat.
- Für Brasilien, China, Indien, Indonesien, Russische Föderation und Südafrika: UN World Population Prospects, 1950-2050 (the 2006 revision), Vereinte Nationen, New York.
- Geburtenziffern: OECD (2009), *Gesellschaft auf einen Blick 2009: OECD-Sozialindikatoren*, OECD, Paris, (vgl. www.oecd.org/els/social/indicators/SAG).

Weitere Informationen

Analysen

- Bagnoli, P., T. Goeschl und E. Kovacs (2008), *People and Biodiversity Policies: Impacts, Issues and Strategies for Policy Action*, OECD, Paris.
- OECD (2009), *OECD Employment Outlook*, OECD, Paris.

Statistiken

- Maddison, A. (2003), *The World Economy: Historical Perspectives*, OECD, Paris, auch verfügbar auf CD-ROM, www.theworldeconomy.org.
- OECD (2009), *Gesellschaft auf einen Blick 2009: OECD-Sozialindikatoren*, OECD, Paris, (vgl. www.oecd.org/els/social/indicators/SAG).

Zur Methodik

- d'Addio, A. C. und M. Mira d'Ercole (2005), *Trends and Determinants of Fertility Rates: The Role of Policies*, OECD Social Employment and Migration Working Papers, No. 27, OECD, Paris.
- OECD (2009), *Labour Force Statistics*, OECD, Paris.

Online-Datenbanken

- *Employment Statistics*.
- *OECD Family database*, (vgl. www.oecd.org/els/social/family/database).
- *World Bank – World Development Indicators*.

Websites

- *World Population Prospects: The 2008 Revision Population Database*, <http://esa.un.org/unpp>.



Bevölkerungszahlen

Tausend

| | 1996 | 1997 | 1998 | 1999 | 2000 | 2001 | 2002 | 2003 | 2004 | 2005 | 2006 | 2007 | 2020 | 2050 |
|------------------|-----------|-----------|-----------|-----------|-----------|-----------|-----------|-----------|-----------|-----------|-----------|-----------|-----------|-----------|
| Australien | 18 311 | 18 518 | 18 711 | 18 926 | 19 153 | 19 413 | 19 651 | 19 895 | 20 127 | 20 395 | 20 698 | 21 015 | 23 663 | 28 081 |
| Belgien | 10 157 | 10 181 | 10 203 | 10 226 | 10 251 | 10 287 | 10 333 | 10 376 | 10 421 | 10 479 | 10 548 | 10 626 | 10 801 | 10 897 |
| Dänemark | 5 262 | 5 284 | 5 301 | 5 319 | 5 337 | 5 355 | 5 374 | 5 387 | 5 401 | 5 416 | 5 435 | 5 457 | 5 582 | 5 621 |
| Deutschland | 81 915 | 82 035 | 82 047 | 82 100 | 82 212 | 82 350 | 82 488 | 82 534 | 82 516 | 82 469 | 82 376 | 82 247 | 82 635 | 74 422 |
| Finnland | 5 125 | 5 140 | 5 153 | 5 165 | 5 176 | 5 188 | 5 201 | 5 213 | 5 228 | 5 246 | 5 266 | 5 289 | 5 538 | 5 747 |
| Frankreich | 58 026 | 58 207 | 58 398 | 58 673 | 59 049 | 59 454 | 59 863 | 60 264 | 60 643 | 60 996 | 61 353 | 61 707 | 65 102 | 69 993 |
| Griechenland | 10 709 | 10 777 | 10 835 | 10 883 | 10 917 | 10 950 | 10 988 | 11 024 | 11 062 | 11 104 | 11 149 | 11 193 | 11 426 | 10 605 |
| Irland | 3 626 | 3 664 | 3 703 | 3 742 | 3 790 | 3 847 | 3 917 | 3 980 | 4 045 | 4 134 | 4 240 | 4 339 | 4 774 | 5 482 |
| Island | 269 | 271 | 274 | 277 | 281 | 285 | 288 | 289 | 293 | 296 | 304 | 311 | 327 | 355 |
| Italien | 56 856 | 56 886 | 56 902 | 56 912 | 56 937 | 56 972 | 57 151 | 57 597 | 58 167 | 58 597 | 58 931 | 59 336 | 59 001 | 55 710 |
| Japan | 125 864 | 126 166 | 126 486 | 126 686 | 126 926 | 127 291 | 127 435 | 127 619 | 127 687 | 127 768 | 127 770 | 127 771 | 122 735 | 95 152 |
| Kanada | 29 611 | 29 907 | 30 157 | 30 404 | 30 689 | 31 021 | 31 373 | 31 676 | 31 995 | 32 312 | 32 649 | 32 976 | 36 344 | 41 896 |
| Korea | 45 525 | 45 954 | 46 287 | 46 617 | 47 008 | 47 357 | 47 622 | 47 859 | 48 039 | 48 138 | 48 297 | 48 456 | 49 326 | 42 343 |
| Luxemburg | 414 | 419 | 425 | 430 | 436 | 442 | 446 | 452 | 458 | 465 | 473 | 480 | 523 | 644 |
| Mexiko | 93 130 | 94 478 | 95 790 | 97 115 | 98 439 | 99 716 | 100 909 | 102 000 | 103 002 | 103 947 | 104 874 | 105 791 | 115 762 | 121 856 |
| Neuseeland | 3 732 | 3 781 | 3 815 | 3 835 | 3 858 | 3 881 | 3 949 | 4 027 | 4 088 | 4 134 | 4 185 | 4 228 | 4 565 | 5 046 |
| Niederlande | 15 531 | 15 611 | 15 707 | 15 812 | 15 926 | 16 046 | 16 149 | 16 225 | 16 282 | 16 320 | 16 346 | 16 382 | 16 762 | 16 789 |
| Norwegen | 4 381 | 4 405 | 4 431 | 4 462 | 4 491 | 4 514 | 4 538 | 4 565 | 4 592 | 4 623 | 4 661 | 4 709 | 5 061 | 5 854 |
| Österreich | 7 959 | 7 968 | 7 977 | 7 992 | 8 012 | 8 043 | 8 084 | 8 118 | 8 175 | 8 233 | 8 282 | 8 315 | 8 651 | 8 986 |
| Polen | 38 289 | 38 292 | 38 284 | 38 270 | 38 258 | 38 248 | 38 232 | 38 195 | 38 180 | 38 161 | 38 132 | 38 116 | 37 038 | 33 576 |
| Portugal | 10 058 | 10 091 | 10 129 | 10 172 | 10 226 | 10 293 | 10 368 | 10 441 | 10 502 | 10 549 | 10 584 | 10 608 | 10 501 | 9 332 |
| Schweden | 8 841 | 8 846 | 8 851 | 8 858 | 8 872 | 8 896 | 8 925 | 8 958 | 8 994 | 9 030 | 9 081 | 9 148 | 9 658 | 10 490 |
| Schweiz | 7 072 | 7 089 | 7 110 | 7 144 | 7 184 | 7 230 | 7 285 | 7 339 | 7 390 | 7 437 | 7 484 | 7 550 | 7 993 | 8 067 |
| Slowak. Rep. | 5 374 | 5 383 | 5 391 | 5 395 | 5 401 | 5 380 | 5 379 | 5 379 | 5 383 | 5 387 | 5 391 | 5 398 | 5 417 | 4 880 |
| Spanien | 39 479 | 39 583 | 39 722 | 39 927 | 40 264 | 40 721 | 41 314 | 42 005 | 42 692 | 43 398 | 44 068 | 44 874 | 45 568 | 42 703 |
| Tschech. Rep. | 10 315 | 10 304 | 10 295 | 10 283 | 10 273 | 10 224 | 10 201 | 10 202 | 10 207 | 10 234 | 10 267 | 10 323 | 10 287 | 9 457 |
| Türkei | 62 911 | 64 063 | 65 214 | 66 338 | 67 393 | 68 367 | 69 304 | 70 231 | 71 151 | 72 065 | 72 971 | 73 875 | 84 301 | 96 498 |
| Ungarn | 10 311 | 10 290 | 10 267 | 10 238 | 10 211 | 10 188 | 10 159 | 10 130 | 10 107 | 10 087 | 10 071 | 10 050 | 9 856 | 8 718 |
| Ver. Königreich | 58 164 | 58 314 | 58 475 | 58 684 | 58 886 | 59 114 | 59 324 | 59 557 | 59 846 | 60 238 | 60 587 | 60 975 | 66 754 | 76 959 |
| Ver. Staaten | 269 394 | 272 647 | 275 854 | 279 040 | 282 158 | 284 915 | 287 502 | 289 986 | 292 806 | 295 538 | 298 442 | 301 280 | 341 387 | 439 010 |
| EU27 insgesamt | 477 367 | 478 051 | 478 674 | 479 562 | 480 808 | 482 159 | 483 825 | 485 841 | 487 988 | 490 103 | 492 076 | 494 269 | 500 487 | 484 603 |
| OECD insgesamt | 1 096 611 | 1 104 556 | 1 112 194 | 1 119 926 | 1 128 050 | 1 136 184 | 1 144 135 | 1 151 981 | 1 159 853 | 1 167 527 | 1 175 228 | 1 183 167 | 1 249 678 | 1 318 459 |
| Brasilien | 164 157 | 166 650 | 169 162 | 171 675 | 174 175 | 176 659 | 179 123 | 181 537 | 183 864 | 186 075 | 188 158 | 190 120 | 209 051 | 218 512 |
| Chile | 14 631 | 14 840 | 15 039 | 15 231 | 15 419 | 15 602 | 15 780 | 15 955 | 16 127 | 16 297 | 16 467 | 16 636 | 18 639 | 20 657 |
| China | 1 223 083 | 1 234 764 | 1 245 993 | 1 256 729 | 1 266 954 | 1 276 684 | 1 285 984 | 1 294 940 | 1 303 667 | 1 312 253 | 1 320 724 | 1 329 090 | 1 431 155 | 1 417 045 |
| Estland | 1 418 | 1 402 | 1 389 | 1 379 | 1 370 | 1 363 | 1 357 | 1 353 | 1 349 | 1 347 | 1 345 | 1 343 | 1 333 | 1 233 |
| Indien | 935 960 | 954 298 | 972 746 | 991 287 | 1 009 914 | 1 028 610 | 1 045 547 | 1 062 388 | 1 079 117 | 1 095 722 | 1 112 186 | 1 128 521 | 1 326 155 | .. |
| Indonesien | 194 264 | 197 014 | 199 760 | 202 513 | 205 280 | 208 064 | 210 858 | 213 656 | 216 443 | 219 210 | 221 954 | 224 670 | 254 218 | 288 110 |
| Israel | 5 534 | 5 683 | 5 821 | 5 954 | 6 084 | 6 211 | 6 334 | 6 454 | 6 573 | 6 692 | 6 811 | 6 932 | 8 307 | 10 649 |
| Russ. Föderation | 148 284 | 148 003 | 147 648 | 147 205 | 146 670 | 146 042 | 145 339 | 144 598 | 143 864 | 143 170 | 142 530 | 141 941 | 135 406 | 116 097 |
| Slowenien | 1 972 | 1 976 | 1 979 | 1 982 | 1 985 | 1 988 | 1 991 | 1 994 | 1 997 | 2 001 | 2 005 | 2 010 | 2 053 | 1 954 |
| Südafrika | 42 167 | 42 890 | 43 562 | 44 215 | 44 872 | 45 536 | 46 197 | 46 849 | 47 477 | 48 073 | 48 639 | 49 173 | 52 671 | 56 802 |
| Weltweit | 5 801 566 | 5 883 317 | 5 964 309 | 6 044 563 | 6 124 124 | 6 202 980 | 6 281 210 | 6 359 055 | 6 436 827 | 6 514 751 | 6 592 901 | 6 671 227 | 7 667 090 | 9 191 287 |

StatLink <http://dx.doi.org/10.1787/8223560113307>

Weltbevölkerung

Tausend, Jahr 2007

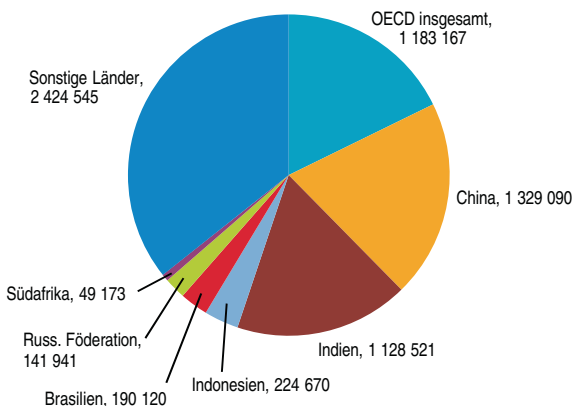

StatLink <http://dx.doi.org/10.1787/817451835814>

Bevölkerung des OECD-Raums

Tausend, Jahr 2007

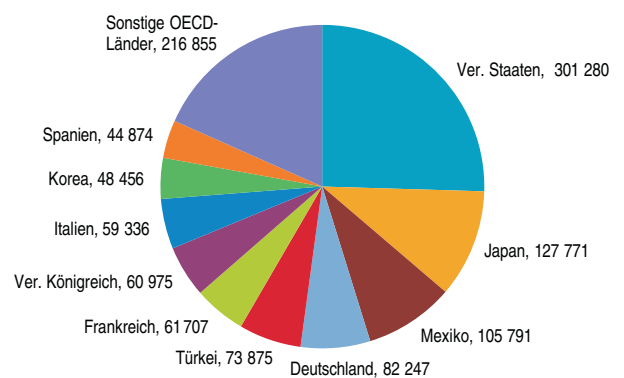

StatLink <http://dx.doi.org/10.1787/817532305520>

Bevölkerungswachstum
Jährliche Veränderung in Prozent

| | 1994 | 1995 | 1996 | 1997 | 1998 | 1999 | 2000 | 2001 | 2002 | 2003 | 2004 | 2005 | 2006 | 2007 |
|------------------|-------|-------|-------|-------|-------|-------|-------|-------|-------|-------|-------|-------|-------|-------|
| Australien | 1.06 | 1.22 | 1.32 | 1.13 | 1.05 | 1.15 | 1.20 | 1.36 | 1.23 | 1.24 | 1.17 | 1.33 | 1.49 | 1.53 |
| Belgien | 0.31 | 0.21 | 0.20 | 0.24 | 0.21 | 0.23 | 0.24 | 0.34 | 0.45 | 0.42 | 0.43 | 0.55 | 0.66 | 0.74 |
| Dänemark | 0.30 | 0.44 | 0.64 | 0.43 | 0.32 | 0.34 | 0.34 | 0.33 | 0.36 | 0.24 | 0.26 | 0.27 | 0.34 | 0.42 |
| Deutschland | 0.35 | 0.29 | 0.29 | 0.15 | 0.02 | 0.06 | 0.14 | 0.17 | 0.17 | 0.06 | -0.02 | -0.06 | -0.11 | -0.16 |
| Finnland | 0.43 | 0.38 | 0.33 | 0.30 | 0.27 | 0.23 | 0.21 | 0.23 | 0.24 | 0.24 | 0.29 | 0.34 | 0.38 | 0.43 |
| Frankreich | 0.33 | 0.32 | 0.31 | 0.31 | 0.33 | 0.47 | 0.64 | 0.69 | 0.69 | 0.67 | 0.63 | 0.58 | 0.58 | 0.58 |
| Griechenland | 0.84 | 0.77 | 0.70 | 0.63 | 0.54 | 0.44 | 0.32 | 0.30 | 0.34 | 0.33 | 0.35 | 0.38 | 0.40 | 0.40 |
| Irland | 0.33 | 0.43 | 0.69 | 1.05 | 1.06 | 1.04 | 1.28 | 1.52 | 1.82 | 1.60 | 1.64 | 2.19 | 2.56 | 2.34 |
| Island | 0.84 | 0.52 | 0.58 | 0.74 | 1.06 | 1.24 | 1.43 | 1.39 | 0.88 | 0.60 | 1.15 | 1.12 | 2.86 | 2.32 |
| Italien | 0.02 | 0.00 | 0.03 | 0.05 | 0.03 | 0.02 | 0.04 | 0.06 | 0.31 | 0.78 | 0.99 | 0.74 | 0.57 | 0.69 |
| Japan | 0.26 | 0.24 | 0.23 | 0.24 | 0.25 | 0.16 | 0.19 | 0.29 | 0.11 | 0.14 | 0.05 | 0.06 | 0.00 | 0.00 |
| Kanada | 1.11 | 1.05 | 1.05 | 1.00 | 0.84 | 0.82 | 0.94 | 1.08 | 1.13 | 0.97 | 1.01 | 0.99 | 1.04 | 1.00 |
| Korea | 1.01 | 1.01 | 0.96 | 0.94 | 0.72 | 0.71 | 0.84 | 0.74 | 0.56 | 0.50 | 0.38 | 0.21 | 0.33 | 0.33 |
| Luxemburg | 1.37 | 1.42 | 1.37 | 1.26 | 1.25 | 1.36 | 1.35 | 1.20 | 1.05 | 1.22 | 1.43 | 1.54 | 1.61 | 1.56 |
| Mexiko | 1.71 | 1.62 | 1.53 | 1.45 | 1.39 | 1.38 | 1.36 | 1.30 | 1.20 | 1.08 | 0.98 | 0.92 | 0.89 | 0.87 |
| Neuseeland | 1.34 | 1.47 | 1.60 | 1.32 | 0.89 | 0.53 | 0.59 | 0.59 | 1.75 | 1.99 | 1.50 | 1.14 | 1.23 | 1.04 |
| Niederlande | 0.60 | 0.50 | 0.46 | 0.52 | 0.62 | 0.67 | 0.72 | 0.76 | 0.64 | 0.47 | 0.35 | 0.23 | 0.16 | 0.22 |
| Norwegen | 0.57 | 0.52 | 0.51 | 0.54 | 0.60 | 0.69 | 0.65 | 0.51 | 0.54 | 0.59 | 0.59 | 0.68 | 0.81 | 1.04 |
| Österreich | 0.39 | 0.15 | 0.14 | 0.11 | 0.11 | 0.19 | 0.24 | 0.39 | 0.51 | 0.42 | 0.70 | 0.72 | 0.59 | 0.40 |
| Polen | 0.08 | 0.06 | 0.04 | 0.01 | -0.02 | -0.04 | -0.03 | -0.03 | -0.04 | -0.10 | -0.04 | -0.05 | -0.08 | -0.04 |
| Portugal | 0.22 | 0.26 | 0.27 | 0.33 | 0.38 | 0.42 | 0.53 | 0.66 | 0.73 | 0.70 | 0.58 | 0.45 | 0.33 | 0.23 |
| Schweden | 0.71 | 0.53 | 0.16 | 0.06 | 0.06 | 0.08 | 0.16 | 0.27 | 0.33 | 0.37 | 0.39 | 0.40 | 0.56 | 0.74 |
| Schweiz | 0.80 | 0.67 | 0.44 | 0.24 | 0.30 | 0.48 | 0.56 | 0.63 | 0.76 | 0.74 | 0.69 | 0.64 | 0.63 | 0.88 |
| Slowak. Rep. | 0.43 | 0.30 | 0.19 | 0.18 | 0.14 | 0.08 | 0.10 | -0.39 | -0.02 | 0.00 | 0.07 | 0.09 | 0.07 | 0.12 |
| Spanien | 0.27 | 0.23 | 0.23 | 0.26 | 0.35 | 0.52 | 0.84 | 1.14 | 1.46 | 1.67 | 1.64 | 1.65 | 1.54 | 1.83 |
| Tschech. Rep. | 0.05 | -0.05 | -0.15 | -0.11 | -0.08 | -0.12 | -0.10 | -0.47 | -0.23 | 0.01 | 0.05 | 0.27 | 0.32 | 0.55 |
| Türkei | 1.89 | 1.86 | 1.85 | 1.83 | 1.80 | 1.72 | 1.59 | 1.45 | 1.37 | 1.34 | 1.31 | 1.28 | 1.26 | 1.24 |
| Ungarn | -0.14 | -0.14 | -0.17 | -0.20 | -0.23 | -0.28 | -0.26 | -0.23 | -0.28 | -0.29 | -0.22 | -0.20 | -0.16 | -0.21 |
| Ver. Königreich | 0.26 | 0.28 | 0.24 | 0.26 | 0.28 | 0.36 | 0.34 | 0.39 | 0.36 | 0.39 | 0.48 | 0.66 | 0.58 | 0.64 |
| Ver. Staaten | 1.23 | 1.20 | 1.17 | 1.21 | 1.18 | 1.15 | 1.12 | 0.98 | 0.91 | 0.86 | 0.97 | 0.95 | 0.97 | 0.95 |
| EU27 insgesamt | 0.21 | 0.18 | 0.16 | 0.14 | 0.13 | 0.19 | 0.26 | 0.28 | 0.35 | 0.42 | 0.44 | 0.43 | 0.40 | 0.45 |
| OECD insgesamt | 0.79 | 0.76 | 0.74 | 0.72 | 0.69 | 0.70 | 0.73 | 0.72 | 0.70 | 0.69 | 0.68 | 0.66 | 0.66 | 0.68 |
| Brasilien | 1.53 | 1.52 | 1.52 | 1.52 | 1.51 | 1.49 | 1.46 | 1.43 | 1.39 | 1.35 | 1.28 | 1.20 | 1.12 | 1.04 |
| Chile | 1.76 | 1.65 | 1.53 | 1.43 | 1.34 | 1.28 | 1.23 | 1.19 | 1.14 | 1.11 | 1.08 | 1.06 | 1.04 | 1.03 |
| China | 1.08 | 1.04 | 1.00 | 0.96 | 0.91 | 0.86 | 0.81 | 0.77 | 0.73 | 0.70 | 0.67 | 0.66 | 0.65 | 0.63 |
| Estland | -2.05 | -1.80 | -1.46 | -1.16 | -0.90 | -0.73 | -0.64 | -0.55 | -0.42 | -0.32 | -0.24 | -0.20 | -0.16 | -0.13 |
| Indien | 2.03 | 2.01 | 1.98 | 1.96 | 1.93 | 1.91 | 1.88 | 1.85 | 1.65 | 1.61 | 1.57 | 1.54 | 1.50 | 1.47 |
| Indonesien | 1.50 | 1.47 | 1.44 | 1.42 | 1.39 | 1.38 | 1.37 | 1.36 | 1.34 | 1.33 | 1.30 | 1.28 | 1.25 | 1.22 |
| Israel | 3.69 | 3.35 | 2.98 | 2.68 | 2.44 | 2.28 | 2.18 | 2.09 | 1.98 | 1.89 | 1.84 | 1.81 | 1.79 | 1.77 |
| Russ. Föderation | -0.05 | -0.10 | -0.14 | -0.19 | -0.24 | -0.30 | -0.36 | -0.43 | -0.48 | -0.51 | -0.51 | -0.48 | -0.45 | -0.41 |
| Slowenien | 0.39 | 0.33 | 0.27 | 0.22 | 0.18 | 0.16 | 0.15 | 0.15 | 0.14 | 0.15 | 0.16 | 0.19 | 0.21 | 0.24 |
| Südafrika | 2.38 | 2.16 | 1.92 | 1.71 | 1.57 | 1.50 | 1.49 | 1.48 | 1.45 | 1.41 | 1.34 | 1.26 | 1.18 | 1.10 |
| Weltweit | 1.51 | 1.48 | 1.44 | 1.41 | 1.38 | 1.35 | 1.32 | 1.29 | 1.26 | 1.24 | 1.22 | 1.21 | 1.20 | 1.19 |

StatLink <http://dx.doi.org/10.1787/823587486160>

Bevölkerungswachstum
Durchschnittliche jährliche Veränderung in Prozent

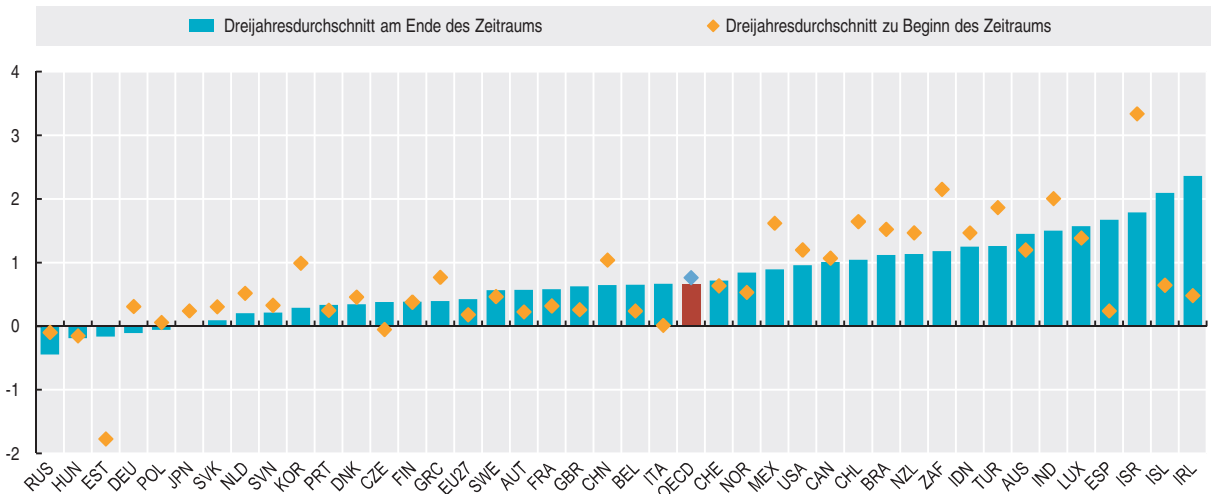

StatLink <http://dx.doi.org/10.1787/817541454352>



Zusammengefasste Geburtenziffern
Zahl der Geburten, Frauen zwischen 15 und 49 Jahren

| | 1970 | 1996 | 1997 | 1998 | 1999 | 2000 | 2001 | 2002 | 2003 | 2004 | 2005 | 2006 | 2007 | 2008 |
|-------------------|------|------|------|------|------|------|------|------|------|------|------|------|------|------|
| Australien | 2.86 | 1.80 | 1.78 | 1.76 | 1.76 | 1.76 | 1.73 | 1.76 | 1.75 | 1.76 | 1.79 | 1.82 | 1.93 | .. |
| Belgien | 2.25 | 1.59 | 1.61 | 1.60 | 1.62 | 1.72 | 1.76 | 1.65 | 1.72 | 1.76 | 1.77 | 1.80 | 1.81 | 1.82 |
| Dänemark | 1.95 | 1.75 | 1.75 | 1.72 | 1.74 | 1.77 | 1.75 | 1.72 | 1.76 | 1.78 | 1.80 | 1.85 | 1.85 | 1.89 |
| Deutschland | 2.03 | 1.32 | 1.37 | 1.36 | 1.36 | 1.38 | 1.35 | 1.34 | 1.34 | 1.36 | 1.34 | 1.33 | 1.37 | 1.38 |
| Finnland | 1.83 | 1.76 | 1.75 | 1.71 | 1.73 | 1.73 | 1.73 | 1.72 | 1.76 | 1.80 | 1.80 | 1.84 | 1.83 | 1.85 |
| Frankreich | 2.48 | 1.73 | 1.73 | 1.76 | 1.79 | 1.87 | 1.88 | 1.86 | 1.87 | 1.90 | 1.92 | 1.98 | 1.96 | 2.00 |
| Griechenland | 2.39 | 1.30 | 1.31 | 1.29 | 1.28 | 1.27 | 1.26 | 1.27 | 1.29 | 1.31 | 1.34 | 1.41 | 1.42 | 1.51 |
| Irland | 3.87 | 1.89 | 1.94 | 1.95 | 1.91 | 1.90 | 1.96 | 1.98 | 1.98 | 1.95 | 1.88 | 1.90 | 2.03 | 2.10 |
| Island | 2.81 | 2.12 | 2.04 | 2.05 | 1.99 | 2.08 | 1.95 | 1.93 | 1.99 | 2.03 | 2.05 | 2.07 | 2.09 | 2.14 |
| Italien | 2.43 | 1.22 | 1.23 | 1.21 | 1.23 | 1.26 | 1.25 | 1.27 | 1.29 | 1.33 | 1.32 | 1.35 | 1.38 | 1.41 |
| Japan | 2.13 | 1.43 | 1.39 | 1.38 | 1.34 | 1.36 | 1.33 | 1.32 | 1.29 | 1.29 | 1.26 | 1.32 | 1.34 | 1.37 |
| Kanada | 2.33 | 1.62 | 1.58 | 1.54 | 1.51 | 1.49 | 1.51 | 1.50 | 1.53 | 1.53 | 1.54 | 1.59 | 1.66 | .. |
| Korea | 4.53 | 1.57 | 1.52 | 1.45 | 1.41 | 1.47 | 1.30 | 1.17 | 1.18 | 1.15 | 1.08 | 1.12 | 1.25 | 1.19 |
| Luxemburg | 1.98 | 1.76 | 1.71 | 1.67 | 1.71 | 1.78 | 1.66 | 1.63 | 1.62 | 1.66 | 1.62 | 1.64 | 1.61 | 1.60 |
| Mexiko | 6.77 | 2.84 | 2.74 | 2.71 | 2.73 | 2.77 | 2.60 | 2.46 | 2.34 | 2.25 | 2.20 | 2.17 | 2.13 | 2.10 |
| Neuseeland | 3.17 | 1.96 | 1.96 | 1.89 | 1.97 | 1.98 | 1.97 | 1.89 | 1.93 | 1.98 | 1.97 | 2.01 | 2.17 | 2.18 |
| Niederlande | 2.57 | 1.53 | 1.56 | 1.63 | 1.65 | 1.72 | 1.71 | 1.73 | 1.75 | 1.73 | 1.71 | 1.72 | 1.72 | 1.77 |
| Norwegen | 2.50 | 1.89 | 1.86 | 1.81 | 1.85 | 1.85 | 1.78 | 1.75 | 1.80 | 1.83 | 1.84 | 1.90 | 1.90 | 1.96 |
| Österreich | 2.29 | 1.45 | 1.39 | 1.37 | 1.34 | 1.36 | 1.33 | 1.39 | 1.38 | 1.42 | 1.41 | 1.41 | 1.38 | 1.41 |
| Polen | 2.20 | 1.53 | 1.47 | 1.41 | 1.37 | 1.37 | 1.32 | 1.25 | 1.22 | 1.23 | 1.24 | 1.27 | 1.31 | 1.39 |
| Portugal | 2.83 | 1.44 | 1.47 | 1.48 | 1.51 | 1.56 | 1.46 | 1.47 | 1.44 | 1.40 | 1.41 | 1.36 | 1.33 | 1.37 |
| Schweden | 1.94 | 1.61 | 1.53 | 1.51 | 1.50 | 1.55 | 1.57 | 1.65 | 1.72 | 1.75 | 1.77 | 1.85 | 1.88 | 1.91 |
| Schweiz | 2.10 | 1.50 | 1.48 | 1.47 | 1.48 | 1.50 | 1.38 | 1.39 | 1.39 | 1.42 | 1.42 | 1.44 | 1.46 | 1.48 |
| Slowak. Rep. | 2.40 | 1.47 | 1.43 | 1.37 | 1.33 | 1.29 | 1.20 | 1.19 | 1.20 | 1.24 | 1.25 | 1.24 | 1.25 | 1.32 |
| Spanien | 2.90 | 1.16 | 1.18 | 1.16 | 1.19 | 1.23 | 1.24 | 1.26 | 1.31 | 1.33 | 1.35 | 1.38 | 1.40 | 1.46 |
| Tschech. Rep. | 1.91 | 1.19 | 1.17 | 1.16 | 1.13 | 1.14 | 1.15 | 1.17 | 1.18 | 1.23 | 1.28 | 1.33 | 1.44 | 1.50 |
| Türkei | 5.00 | 2.69 | 2.63 | 2.56 | 2.48 | 2.27 | 2.25 | 2.24 | 2.22 | 2.23 | 2.20 | 2.17 | 2.15 | 2.14 |
| Ungarn | 1.97 | 1.46 | 1.38 | 1.33 | 1.29 | 1.33 | 1.31 | 1.31 | 1.28 | 1.28 | 1.32 | 1.35 | 1.32 | 1.35 |
| Ver. Königreich | 2.43 | 1.73 | 1.72 | 1.71 | 1.68 | 1.64 | 1.63 | 1.64 | 1.71 | 1.77 | 1.79 | 1.84 | 1.90 | 1.96 |
| Ver. Staaten | 2.48 | 1.98 | 1.97 | 2.00 | 2.01 | 2.06 | 2.03 | 2.01 | 2.04 | 2.05 | 2.05 | 2.10 | 2.12 | .. |
| OECD-Durchschnitt | 2.71 | 1.68 | 1.65 | 1.63 | 1.63 | 1.65 | 1.61 | 1.60 | 1.61 | 1.62 | 1.62 | 1.65 | 1.68 | 1.71 |
| Brasilien | .. | 2.48 | 2.45 | 2.43 | 2.41 | 2.39 | 2.34 | 2.27 | 2.20 | 2.13 | 2.06 | 1.99 | 1.93 | 1.86 |
| Chile | 3.95 | 2.28 | 2.21 | 2.17 | 2.12 | 2.08 | 2.04 | 2.00 | 1.99 | 1.98 | 1.97 | 1.96 | .. | .. |
| China | 5.78 | 1.91 | 1.90 | 1.90 | 1.89 | 1.89 | 1.89 | 1.88 | 1.88 | 1.85 | 1.81 | 1.78 | .. | .. |
| Estland | .. | 1.37 | 1.32 | 1.28 | 1.32 | 1.39 | 1.34 | 1.37 | 1.37 | 1.47 | 1.50 | 1.55 | 1.64 | 1.66 |
| Indien | 5.77 | 3.35 | 3.30 | 3.22 | 3.15 | 3.07 | 3.00 | 2.92 | 2.92 | 2.68 | 2.61 | 2.54 | .. | .. |
| Israel | .. | 2.94 | 2.93 | 2.98 | 2.94 | 2.95 | 2.89 | 2.89 | 2.95 | 2.90 | 2.84 | 2.88 | 2.90 | 2.96 |
| Russ. Föderation | .. | 1.27 | 1.22 | 1.23 | 1.16 | 1.19 | 1.22 | 1.29 | 1.32 | 1.34 | 1.29 | 1.30 | .. | .. |
| Slowenien | 2.21 | 1.28 | 1.25 | 1.23 | 1.21 | 1.26 | 1.21 | 1.21 | 1.20 | 1.25 | 1.26 | 1.31 | 1.31 | .. |
| Südafrika | 5.65 | 3.04 | 3.00 | 2.97 | 2.93 | 2.90 | 2.86 | 2.84 | 2.82 | 2.80 | 2.78 | 2.73 | .. | .. |

StatLink <http://dx.doi.org/10.1787/823625874732>

Zusammengefasste Geburtenziffern
Zahl der Geburten, Frauen zwischen 15 und 49 Jahren

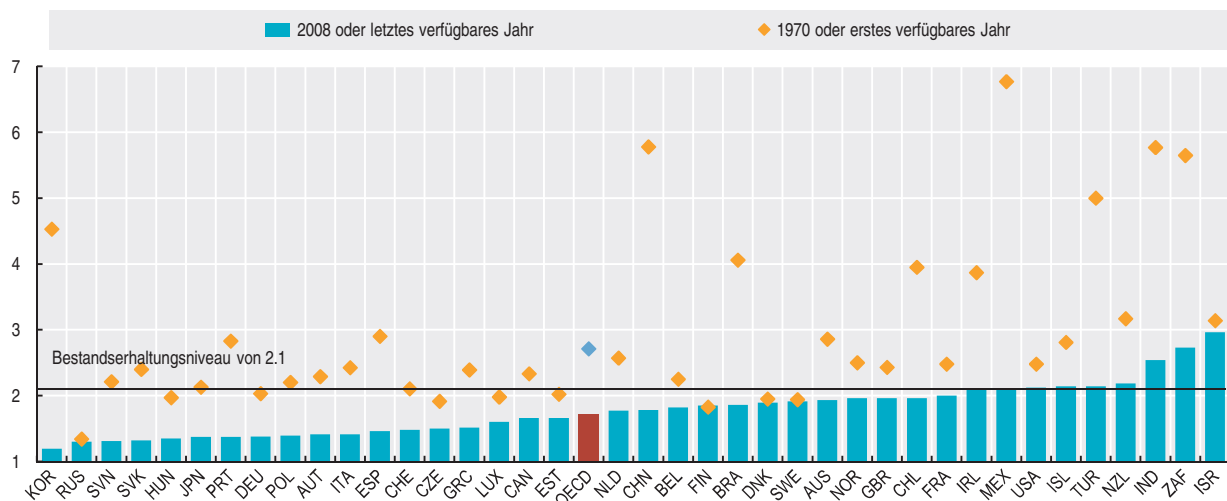

StatLink <http://dx.doi.org/10.1787/817542708333>

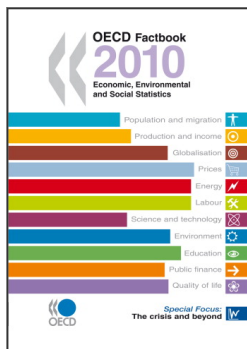

From:
OECD Factbook 2010
Economic, Environmental and Social Statistics

Access the complete publication at:
<https://doi.org/10.1787/factbook-2010-en>

Please cite this chapter as:

OECD (2010), "Gesamtbevölkerung", in *OECD Factbook 2010: Economic, Environmental and Social Statistics*, OECD Publishing, Paris.

DOI: <https://doi.org/10.1787/9789264087552-1-de>

Das vorliegende Dokument wird unter der Verantwortung des Generalsekretärs der OECD veröffentlicht. Die darin zum Ausdruck gebrachten Meinungen und Argumente spiegeln nicht zwangsläufig die offizielle Einstellung der OECD-Mitgliedstaaten wider.

This document and any map included herein are without prejudice to the status of or sovereignty over any territory, to the delimitation of international frontiers and boundaries and to the name of any territory, city or area.

You can copy, download or print OECD content for your own use, and you can include excerpts from OECD publications, databases and multimedia products in your own documents, presentations, blogs, websites and teaching materials, provided that suitable acknowledgment of OECD as source and copyright owner is given. All requests for public or commercial use and translation rights should be submitted to rights@oecd.org. Requests for permission to photocopy portions of this material for public or commercial use shall be addressed directly to the Copyright Clearance Center (CCC) at info@copyright.com or the Centre français d'exploitation du droit de copie (CFC) at contact@cfcopies.com.