

Moreddu, C. (2011-08-10), « Distribution du soutien et des revenus dans l'agriculture », Éditions OCDE, Paris.
<http://dx.doi.org/10.1787/5kg6v2hwlpwx-fr>



Distribution du soutien et des revenus dans l'agriculture

Catherine Moreddu

La version originale de ce document a été publiée comme suit :

Moreddu, C. (2011-05-01), "Distribution of Support and Income in Agriculture", *OECD Food, Agriculture and Fisheries Papers*, No. 46, OECD Publishing, Paris.
<http://dx.doi.org/10.1787/5kgch21wkmbx-en>

DOCUMENTS DE TRAVAIL DE L'OCDE SUR L'ALIMENTATION, L'AGRICULTURE ET LES PÊCHERIES

La série des documents de travail de l'OCDE permet de mettre à la disposition d'un public plus large une sélection d'études effectuées soit par le personnel de l'OCDE, soit par des consultants externes. Ces documents sont disponibles, en général, uniquement dans leur langue d'origine (anglais ou français).

Ce document a été déclassifié par le Groupe de travail sur les politiques et marchés de l'agriculture du Comité OCDE pour l'agriculture.

Tout commentaire sur cette série sera apprécié et devra être adressé à tad.contact@oecd.org.

**LES DOCUMENTS DE TRAVAIL DE L'OCDE SUR
L'ALIMENTATION, L'AGRICULTURE ET LES PÊCHERIES
sont publiés sur *www.oecd.org/agriculture***

© OECD 2011

Toute demande pour usage public ou commercial de ce rapport doit être adressée à OECD Publishing, rights@oecd.org or by fax 33 1 45 24 99 30.

Résumé

DISTRIBUTION DU SOUTIEN ET DES REVENUS DANS L'AGRICULTURE

Catherine Moreddu
Économiste principale, OCDE

Au Canada, aux États-Unis et dans les États membres de l'Union européenne, la production et le soutien agricoles sont extrêmement concentrés dans les plus grandes exploitations, dont les niveaux de revenu sont plus élevés que la moyenne de l'ensemble des exploitations. Cependant, les plus petites exploitations dépendent davantage du soutien, en particulier des paiements, qui contribuent dans une proportion plus élevée à leur chiffre d'affaire. Comme les paiements versés aux agriculteurs sont répartis de manière plus égale que la production, le soutien public améliore légèrement la distribution du revenu selon la taille et type de l'exploitation. Cette étude, réalisée dans le cadre du réseau de l'OCDE pour l'analyse au niveau de l'exploitation, conclut que pour améliorer l'efficacité et l'équité des politiques agricoles, il conviendra de mieux cibler le soutien du revenu et donc de disposer d'une meilleure information sur la situation de la population agricole en matière de revenu et de richesse.

Mots clés : politique agricole, soutien agricole, distribution du soutien, distribution du revenu, richesse agricole, équité, ciblage.

Classification JEL : D31, Q12, Q18.

Remerciements

Ce rapport a été établi dans le cadre d'un projet entrepris par le Réseau de l'OCDE sur l'analyse au niveau de l'exploitation. Le réseau a examiné la définition du projet et établi les termes du mandat. Les membres du réseau qui ont choisi de participer au projet ont fourni des tableaux normalisés à partir d'un modèle préparé par un sous-groupe de participants. Catherine Moreddu, du Secrétariat de l'OCDE, a rédigé un rapport analysant les informations reçues. Florence Bossard a apporté son soutien sur les questions statistiques. Les commentaires des membres du réseau ont permis d'améliorer le rapport.

Table des matières

Résumé	5
1. Cadre général	7
2. Méthodologie	11
Définition de la population et des agrégats	11
Définition des variables et des indicateurs	12
Années	15
Pays	15
Sources de données	15
3. Principaux résultats	16
Distribution du soutien, des revenus et des actifs par taille d'exploitation	16
Différences selon la taille d'exploitation	30
Distribution du soutien et des revenus par type d'exploitations	32
Différences selon le type d'exploitations	37
Différences selon la région	45
Inégalité générale	47
4. Résumé des principales constatations	48
5. Implications en termes de politiques	49
Références	51
Annexe A. Liste des tableaux fournis par les participants	52
Annexe B. Sources de données	53
Annexe C. Tableaux de référence	63

Tableaux

Tableau 1.1. Participants au projet relatif à la distribution du soutien et des revenus	10
Tableau annexe C1. Part des 25 % d'exploitations les plus grandes dans certains pays de l'OCDE, par composante du revenu, 2004, 2006 et 2007	64
Tableau annexe C2. Part des 25 % d'exploitations les plus petites dans certains pays de l'OCDE, par composante du revenu, 2004, 2006 et 2007	68
Tableau annexe C3. Ratio de la moyenne des exploitations regroupées par taille d'exploitation, sur la moyenne de l'ensemble des exploitations, certains pays de l'OCDE, 2004, 2006, 2007	71
Tableau annexe C4. Part du soutien dans les recettes des exploitations et dans le revenu agricole, par taille d'exploitation, certains pays de l'OCDE, 2004, 2006 et 2007	76
Tableau annexe C5. Ratio de la moyenne des exploitations regroupées par type d'exploitations, sur la moyenne de l'ensemble des exploitations, 2004, 2006, 2007	80

Tableau annexe C6. Part du soutien dans les recettes des exploitations et dans le revenu agricole, 2004, 2006, 2007	94
Tableau annexe C7. Ratio de la moyenne des exploitations regroupées par type de régions, sur la moyenne de l'ensemble des exploitations, certains pays de l'OCDE, 2004, 2006, 2007	98
Tableau annexe C8. Part du soutien dans les recettes des exploitations et dans le revenu agricole, par type de régions, certains pays de l'OCDE, 2004, 2006 et 2007	101
Tableau annexe C9. Indices de Gini dans certains pays de l'OCDE, par composante du revenu, 2004, 2006 et 2007	102

Graphiques

Graphique 3.1. Part des 25 % d'exploitations les plus grandes dans certains pays de l'OCDE, par composante du revenu, 2007	19
Graphique 3.2. Part des 25 % d'exploitations les plus petites dans certains pays de l'OCDE, par composante du revenu, 2007	20
Graphique 3.3. Courbes comparant la distribution des composantes du soutien et du revenu, 2007	21
Graphique 3.4. Courbes comparant la distribution des composantes du soutien, 2007	24
Graphique 3.5. Courbes comparant la distribution des revenus et des actifs, 2007	27
Graphique 3.6. Différences selon la taille d'exploitation, 2007	31
Graphique 3.7. Part du soutien dans les recettes agricoles brutes, par taille d'exploitation, 2007 ...	32
Graphique 3.8. Distribution du soutien par type d'exploitations, 2007	34
Graphique 3.9. Différences selon le type d'exploitations, 2007	40
Graphique 3.10. Part du soutien dans les recettes agricoles brutes, par type d'exploitations, 2007	44
Graphique 3.11. Différences selon le type de régions, 2007	46
Graphique 3.12. Part du soutien dans les recettes agricoles brutes, par type de régions, 2007	46
Graphique 3.13. Comparaison des indices de Gini par pays et par composante des recettes, 2007	47
Graphique 3.14. Comparaison des indices de Gini par pays de l'Union européenne et par type de paiements, 2007	48

Encadrés

Encadré 1.1. Réseau de l'OCDE sur l'analyse au niveau de l'exploitation : déclaration d'objectifs	9
Encadré 2.1. Liste et définition des variables des tableaux standard	13
Encadré 2.2. Indicateurs et terminologie utilisée pour décrire la distribution des variables	15

Résumé

Les évaluations de politiques doivent déterminer avec précision qui bénéficie du soutien, si ces bénéficiaires sont ceux visés par les politiques évaluées et si celles-ci sont efficaces et à quel prix. L'évaluation doit tenir compte de l'ensemble des coûts et avantages, sans oublier les effets secondaires et les coûts de mise en œuvre. Ce rapport s'efforce d'apporter sa contribution à l'évaluation des performances des politiques poursuivant des objectifs de revenu, et s'inscrit dans les efforts consentis de longue date par l'OCDE pour améliorer les données disponibles dans ce domaine. Il fournit des informations de base sur la distribution du soutien et des revenus par taille d'exploitation, par type d'exploitations et par région dans un certain nombre de pays membres de l'Organisation. Considérant plusieurs types de paiements et de soutien des prix du marché, il compare, pour différentes catégories d'exploitations, les niveaux moyens de soutien et leur part dans les recettes agricoles. Une certaine harmonisation des exploitations couvertes et des catégories a été réalisée à l'aide de données d'enquêtes, autorisant dans une certaine mesure les comparaisons entre pays. Treize pays de l'OCDE et la Commission européenne ont fourni les données exploitées dans ce rapport. Malgré la diversité de ces pays et régions, il est possible de tirer quelques conclusions générales sur les caractéristiques des principaux bénéficiaires du soutien et sur leur situation de revenu.

Dans la plupart des pays examinés, la production et le soutien agricoles sont fortement concentrés sur les plus grandes exploitations (taille mesurée par la valeur de la production agricole brute) : les 25 % d'exploitations les plus grandes enregistrent 45 à 85 % de la production agricole brute et reçoivent 35 à 75 % du soutien total. Elles représentent également 50 à 75 % du revenu agricole total, et leur revenu individuel moyen dépasse largement celui de l'ensemble des exploitations. En dépit de sa répartition inégale et du fait qu'il profite principalement aux plus grandes exploitations, lesquelles disposent d'un revenu agricole moyen plus élevé, le soutien est légèrement moins inégalement réparti que la production agricole brute. Ainsi, toutes choses égales par ailleurs, il améliore légèrement l'égalité de la distribution des recettes brutes et des revenus par taille d'exploitation. Dans la mesure où le soutien des prix du marché est étroitement lié à la production des produits de base, sa distribution est encore plus inégale que celle des paiements. Les plus petites exploitations étant généralement plus dépendantes de sources de revenu non agricoles que les plus grandes, la prise en compte de ces sources réduit les inégalités de revenu par taille d'exploitation. Les capitaux propres sont également concentrés sur les exploitations les plus importantes, quoique dans une moindre mesure par rapport à la production, au soutien ou aux revenus, tandis que la distribution des dettes agricoles est proche de celle des revenus ou légèrement plus inégale, indiquant que les petites exploitations sont proportionnellement moins endettées que les plus grandes. Si les entreprises de moindre taille reçoivent une plus faible proportion du soutien total, celui-ci, et en particulier les paiements, représente une plus grande part de leurs recettes brutes.

Dans de nombreux pays, le soutien se concentre sur quelques types d'exploitations (production végétale, élevage laitier et élevage bovin, principalement) et il existe de

grandes différences de concentration entre le soutien des prix du marché et le total des paiements. Cet état de fait traduit des variations du taux et de la composition du soutien selon les produits de base, mais aussi la part de certains types d'exploitations dans la population agricole totale. De fait, les différences observées dans le niveau moyen de soutien et de revenu sont plus importantes par type que par taille d'exploitation. Dans de nombreux cas, toutefois, il semble que le soutien réduise les écarts de revenu entre types d'exploitations. Ce constat est particulièrement clair dans les États membres de l'Union européenne où les exploitations avicoles, fruitières et maraîchères à haut revenu reçoivent peu de paiements, mais où les élevages à faible revenu de bovins et d'ovins à l'herbe sont fortement aidés, en particulier dans les zones les plus défavorisées. La corrélation entre certaines formes d'aide et les conditions du marché des produits de base (soutien des prix du marché et paiements contracycliques au Canada et aux États-Unis) accentue les variations d'une année sur l'autre du soutien entre types d'exploitations par rapport à celles observées selon la taille d'exploitation et la région. L'analyse par type de régions fait apparaître des écarts de revenu généralement plus faibles, que le soutien semble réduire. Les indices de Gini, qui mesurent les inégalités entre exploitations individuelles en dehors de toute classification, confirment que le soutien n'a qu'un faible effet redistributif sur le revenu.

La distribution du soutien dépend des caractéristiques des politiques, en particulier du lien avec la production de produits de base et du degré de ciblage, qui affectent également l'efficacité de transfert du soutien en termes de revenu, c'est-à-dire la partie du soutien transmise aux producteurs agricoles sous forme de revenu supplémentaire. Cette partie est différente pour chaque mesure, selon la part du soutien capturée par les fournisseurs d'intrants et la filière alimentaire en aval. La question de l'efficacité de transfert du soutien en termes de revenu n'est toutefois pas abordée dans ce rapport. La distribution du soutien dépend aussi fortement des caractéristiques structurelles de la population agricole, et ce d'autant plus lorsque le soutien n'est pas ciblé avec précision. L'effet redistributif variera donc par région ou par pays pour une politique donnée. Ces considérations doivent être prises en compte dans l'élaboration de politiques que l'on souhaite efficaces et efficientes, et dans l'examen de leur équité. L'amélioration de l'efficacité et de l'équité des politiques exigerait un meilleur ciblage du soutien des revenus, et donc une information plus fouillée sur les revenus et la situation patrimoniale de la population agricole.

1. Cadre général

Dans bon nombre de pays de l'OCDE, les politiques agricoles donnent lieu à des transferts importants des contribuables et des consommateurs aux agriculteurs. En 2009, ces transferts se sont élevés à 250 milliards USD, soit 22 % des recettes agricoles de la zone OCDE. Certaines politiques agricoles comportent des objectifs redistributifs explicites ou implicites, et visent notamment à améliorer le revenu des populations agricoles ou à réduire les coûts de production des exploitations. D'autres, en revanche, rémunèrent les services environnementaux, ce qui signifie que les transferts sont liés à la valeur des services fournis ou au coût de la prestation.

Quel que soit l'objectif recherché, la question de la distribution du soutien entre agriculteurs suscite un intérêt croissant dans un grand nombre de pays de l'OCDE. À mesure que les paiements budgétaires remplacent le soutien des prix du marché, les mécanismes d'aide deviennent de plus en plus visibles et attirent donc l'attention du public. En conséquence, un nombre croissant de pays publient aujourd'hui des statistiques sur la distribution des paiements budgétaires destinés aux agriculteurs. On dispose de peu d'informations sur la distribution du soutien des prix du marché (SPM)¹, parce que la partie de ce soutien qui correspond à des dépenses budgétaires ne donne pas lieu à des versements aux producteurs individuels et que l'autre partie est payée par les consommateurs.

Quand le soutien est associé au volume de production, la distribution est nécessairement très inégale, et ce sont les grandes exploitations qui en bénéficient le plus (OCDE 1999, 2003). Comme le changement structurel conduit à une plus grande spécialisation de la production et à une concentration accrue dans les exploitations agricoles, il accroît les inégalités dans la distribution du soutien lié à la production. Cela étant, la réforme des politiques a modifié le mode d'octroi du soutien, et le lien avec la production effective de produits précis est souvent moins marqué dans les mesures prises aujourd'hui. Doit-on en conclure que les paiements « découplés » sont répartis de manière plus équitable ? Il ne faut pas s'attendre à des changements spectaculaires car les niveaux de paiement découlent souvent de la structure de production antérieure. Cependant, le fait de rompre le lien entre le soutien et les modèles précédents d'aide à la production de produits de base permet de cibler des objectifs spécifiques.

L'intérêt que suscite la distribution du soutien peut être nourri uniquement par la recherche de l'équité² ou, plus précisément, par l'effet de ce soutien sur la distribution des revenus des ménages agricoles. Le soutien ou la stabilisation du revenu est un objectif majeur des politiques agricoles dans de nombreux pays de l'OCDE, et il est utile d'évaluer les politiques au regard de cet objectif, mais la distribution du soutien peut aussi avoir des répercussions sur l'efficacité économique.

L'OCDE a travaillé sur ces questions au début des années 2000. Pour déterminer la performance des politiques en référence à des objectifs de revenu, une étude réalisée en 2003 (OCDE, 2003) s'est intéressée à la distribution du soutien selon la taille des exploitations agricoles dans certains pays de l'OCDE, en utilisant des quartiles établis à

1. Le soutien des prix du marché comprend les transferts venant des contribuables et des consommateurs, qui créent un écart entre les prix du marché intérieur et les prix à la frontière. Il est calculé par l'OCDE pour certains produits et entre dans le calcul de l'Estimation du soutien aux producteurs (ESP) de l'Organisation (encadré 2).
2. L'équité a été reconnue par les ministres de l'OCDE comme un critère opérationnel d'évaluation des politiques agricoles (OCDE, 1998).

partir du chiffre d'affaires brut³. L'étude comparait la distribution du soutien (y compris le soutien des prix du marché) avec celle des revenus, afin d'évaluer les effets redistributifs sur le revenu agricole du soutien des prix du marché et des paiements budgétaires. L'examen des besoins et déficits d'information auquel cette étude a donné lieu a fait apparaître que les différences relevées dans les définitions de termes « exploitation agricole », « ménage agricole » ou « revenu » rendaient très difficiles les comparaisons entre pays.

Cette étude et d'autres projets ont permis de se rendre compte qu'il importait de disposer de données microéconomiques pour améliorer l'analyse des politiques. Différentes approches ont été suivies lors de travaux précédents. Elles ont principalement consisté soit à adresser des questionnaires à des responsables de bases de données d'enquêtes agricoles travaillant pour des instituts publics afin de recueillir des renseignements sur des groupes personnalisés (quartiles fondés sur les recettes agricoles), soit à faire appel à des consultants ayant accès à des données microéconomiques afin de mener une analyse précise.

Effectuer une analyse microéconomique en interne à l'OCDE est difficile et coûteux pour les raisons suivantes :

- L'accès aux données microéconomiques n'est pas facile, tant sur le plan institutionnel que technique⁴, en particulier pour une organisation internationale qui cherche en principe à analyser plusieurs pays simultanément, de préférence sur une base comparable. La résonance politique (pour les données sur les revenus, par exemple) et le respect des règles et réglementations en matière de confidentialité et de respect de la vie privée limitent l'accès aux données individuelles et la possibilité de relier des sources d'information différentes.
- Procéder à des analyses régulières au niveau microéconomique exigerait d'importantes ressources en temps et en argent ainsi que des connaissances spécialisées, qui ne sont pas toujours disponibles.

Pour des raisons juridiques, mais aussi parce qu'ils possèdent le savoir-faire technique nécessaire et une connaissance approfondie de leurs pays respectifs, les instituts nationaux de recherche sont mieux placés pour accéder aux données microéconomiques et les exploiter. Ainsi, le programme de travail et budget (PTB) 2007-08 du Comité de l'agriculture comportait un projet de création d'un réseau d'instituts officiels de statistiques et de recherche, afin d'aider l'OCDE dans ses efforts d'analyse des politiques au moyen de données microéconomiques et d'informations infranationales (encadré 1.1). La contribution de ce réseau au travail du Comité de l'agriculture a également été inscrite au PTB 2009-10 (Domaine de résultats 3.2.1 : Résultats intermédiaires 1.5 : Suivi et évaluation des politiques agricoles des pays de l'OCDE : Collaboration extérieure).

3. Australie, Canada, Corée, Danemark, États-Unis, Finlande, Japon, Pays-Bas, Suisse et Union européenne.

4. La faisabilité de l'accès à des données microéconomiques a été évaluée par la Direction des statistiques de l'OCDE. Une conférence s'est tenue au Luxembourg les 26 et 27 octobre 2006. Les documents et les exposés présentés lors de cette conférence peuvent être consultés à l'adresse suivante : https://www.oecd.org/document/27/0,2340,fr_2649_201185_37502683_1_1_1_1,00.html.

Encadré 1.1. Réseau de l'OCDE sur l'analyse au niveau de l'exploitation : déclaration d'objectifs

Le réseau a été créé en 2008 sous les auspices de l'OCDE. Il compte dans ses rangs des experts travaillant pour des institutions à caractère public et autres instituts de recherche en économie agricole, qui participent à la collecte ou à l'analyse de données microéconomiques. L'adhésion est volontaire et l'objectif est d'obtenir une couverture représentative des pays de l'OCDE. Le Secrétariat de l'OCDE est chargé de convoquer les membres du réseau et les délégués aux réunions de l'OCDE, et d'assurer la liaison entre toutes les personnes concernées.

Les membres du réseau et l'OCDE ont comme objectif commun d'améliorer la qualité et l'utilité de l'analyse des politiques appliquée au secteur agricole par l'emploi de données microéconomiques, et reconnaissent de ce fait le besoin croissant de disposer de données fiables de cette nature et des outils d'analyse associés pour faciliter l'élaboration des politiques.

Le principal objectif du réseau est donc d'appuyer l'analyse de politiques à laquelle l'OCDE s'emploie, au moyen de données microéconomiques et d'informations infranationales. Ce dispositif devrait contribuer aux projets de l'Organisation en fournissant une analyse microéconomique portant sur plusieurs pays et réalisée sur des bases cohérentes. Dans les projets inscrits au programme de travail du Comité de l'agriculture de l'OCDE, il est prévu que le réseau recense les questions susceptibles de bénéficier d'une approche microéconomique, détermine les sources de données et propose des méthodes innovantes et adaptées.

L'un des autres objectifs du réseau est d'échanger des expériences et de démontrer de quelle manière l'étude microéconomique peut être utilisée aux fins d'analyse des politiques. Pour y parvenir, il sera nécessaire de communiquer des analyses pertinentes et de s'interroger sur les données utilisées et la façon dont elles sont étudiées. Dans le cadre de cet objectif, il appartient également au réseau d'attirer l'attention des délégués sur les nouvelles questions de fond auxquelles les approches microéconomiques pourraient bénéficier, de façon à alimenter la réflexion sur le programme de travail à plus long terme.

Le réseau est opérationnel depuis 2008. À sa première réunion, les participants ont décidé de s'intéresser à la distribution du soutien. Le consensus s'est fait sur l'idée de commencer par une étude relativement simple afin de tester le fonctionnement du réseau. La présentation de cette étude a été débattue lors de la deuxième réunion du réseau, les 29 et 30 septembre 2008, et il a été décidé que le projet devrait répondre à deux questions :

- Comment le soutien est-il distribué entre exploitants selon les caractéristiques retenues (exemples : type d'exploitations/spécialisation, région, taille économique ou revenu) ?
- Comment le soutien affecte-t-il le niveau et la distribution des recettes brutes et des revenus ?
- Comment les composantes du revenu et du patrimoine sont-elles distribuées ?

Un mandat clair a été arrêté à l'occasion de la troisième réunion qui s'est tenue le 26 février 2009. Des tableaux types ont ensuite été élaborés par un groupe de participants et transmis à toutes les personnes concernées. Ces tableaux ont été révisés depuis afin d'y ajouter des variables. Le présent rapport repose sur les données communiquées par les pays ou régions mentionnés au tableau 1.1.

Comparé aux précédents travaux de l'OCDE, ce projet actualise l'analyse et améliore la cohérence entre les pays, car les définitions ont été harmonisées dans la mesure du possible (voir la section Méthodologie). Il fournit également des informations supplémentaires harmonisées, par type d'exploitations et par région. D'un point de vue méthodologique, l'accès direct aux données des différentes exploitations permet d'évaluer l'effet du soutien des prix du marché sur chaque exploitation et de calculer les coefficients de Gini directement à partir de données individuelles.

Tableau 1.1. Participants au projet relatif à la distribution du soutien et des revenus

Pays	Source/contact	Date de réception des données	Observations ¹
Belgique, Flandre	Joeri Deuninck, département de l'Agriculture et de la Pêche	Données reçues en mars 2010 et actualisées en juillet 2010	Données sur la Flandre
Canada	Martin Beaulieu, Statistique Canada Nathan Niu, Agriculture et Agroalimentaire Canada	Données reçues en juin 2009 et actualisées en septembre 2009 et mai 2010	Données régionales ; revenu des ménages agricoles
Danemark	Kim Martin Lind, Institute of Food and Resource Economics	Données reçues en octobre 2010 et actualisées en novembre 2010	Revenu des ménages agricoles
Estonie	Kristel Maidre, ministère de l'Agriculture Marju Aamisepp, Rural Economy Research Centre	Données reçues en novembre 2009 et actualisées en février et juin 2010	
Finlande	Olli Voutilainen et Arto Latukka, MTT Economic Research	Données reçues en juin 2010	Aucun SPM ; aucun indice de Gini
France	Frédéric Courleux, Service de la statistique et de la prospective (SSP), ministère de l'Agriculture et de la Pêche	Données reçues en juillet 2010	Aucun SPM
Allemagne	Werner Kleinhanss, Heinrich von Thünen-Institute (vTI)	Données reçues en mai 2009 et actualisées en juillet 2010	Données régionales
Irlande	Anne Kinsella et Paul Smyth, Teagasc	Données reçues en janvier 2010 et actualisées en octobre 2010	Aucun indice de Gini
Italie	Concetta Cardillo, INEA	Données reçues en juillet 2010 et actualisées en septembre 2010	
Pays-Bas	Koen Boone, Agricultural Economics Research Institute (LEI)	Données reçues en juillet 2009 et actualisées en juin 2010	Revenu des ménages agricoles
Espagne	Secrétariat Général pour les Statistiques du Ministère de l'Environnement, du Milieu Rural et Marin	Données reçues en octobre 2010	Aucun indice de Gini
Royaume-Uni	Andrew Woodend, DEFRA	Données reçues en février 2010 et actualisées en octobre 2010	Données au niveau de l'Angleterre ; données régionales
États-Unis	Ron Durst et James MacDonald, Economic Research Service, USDA	Données reçues en septembre 2009 et actualisées en décembre 2010	Données régionales ; revenu des ménages agricoles
Union européenne	Bernd Kuepker DG Agriculture et Développement rural – Commission européenne	Données reçues en octobre 2010	Agrégats UE25/27, UE15, UE10 et UE2

1. Sauf mention contraire, les pays n'ont pas communiqué de données régionales ni d'informations sur le revenu des ménages agricoles.

La section suivante décrit brièvement la méthodologie et les sources de données employées dans cette analyse. Nous présenterons ensuite les principales constatations, avant d'aborder ce que cela implique en termes d'action publique.

2. Méthodologie

Cette étude analyse la distribution du soutien en comparant les différences de soutien moyen observées selon la taille d'exploitation, le type d'exploitations ou la région. Elle indique également la part du soutien total reçue par des catégories données d'exploitations (exploitations laitières ou les 25 % d'exploitations de plus grande taille, par exemple).

Pour mettre en lumière l'effet redistributif du soutien, la distribution de celui-ci est comparée à celles de la production agricole brute et des revenus (variables définies dans l'encadré 2.1 et le paragraphe qui le précède). En outre, les différences de niveau/taux du soutien moyen octroyé à des groupes spécifiques d'exploitations sont comparées aux différences dans le niveau de revenu. Comme l'explique l'encadré 2.2, la relation entre soutien et revenu est purement statique et comptable. Cela ne signifie pas pour autant qu'en termes économiques, toutes les formes de soutien débouchent sur une augmentation du revenu net des agriculteurs. La plupart ont une incidence sur l'utilisation d'intrants ou sur les prix, de sorte qu'une partie du soutien est captée par les fournisseurs d'intrants et la filière alimentaire en aval. Lorsqu'il est associé à la production effective, le soutien aux agriculteurs est absorbé, pour une part importante, dans le « coût des ressources », créant des distorsions dans l'allocation des ressources. De plus, la structure des filières alimentaires peut conduire à une transmission imparfaite des prix, qui fait qu'une partie du soutien bénéficie à la filière en aval. En conséquence, l'efficacité de transfert du revenu de la plupart des types de soutien est inférieure à 1 (OCDE, 2003). Par ailleurs, cette analyse statique ne tient pas compte des ajustements auxquels procéderaient les marchés et les ménages agricoles si le soutien était supprimé. Nous ne pouvons pas déduire de la relation entre soutien et revenu qu'en cas de suppression du premier, le deuxième diminuerait d'un montant équivalent.

Pour la présente analyse, un certain nombre de variables et d'indicateurs ont été calculés à partir de données recueillies à l'échelle des exploitations. Dans la mesure du possible, les définitions des types et groupes d'exploitations ont été harmonisées entre les pays, de même que les définitions des variables (revenu agricole, par exemple) et des indicateurs (tels que les indices de Gini) utilisés dans l'analyse. Ces efforts permettent d'améliorer la comparabilité entre pays mais pas d'atteindre une cohérence parfaite car on continue à recourir à certaines définitions nationales.

Définition de la population et des agrégats

Le réseau a permis de renforcer la cohérence des définitions entre les pays. Un problème majeur se pose lorsque l'on compare les statistiques des exploitations de l'Union européenne avec celles d'Amérique du Nord ou d'Asie, car l'Union européenne définit les exploitations de manière restrictive, de sorte qu'un grand nombre des plus petites d'entre elles sont exclues de l'analyse, tandis que d'autres pays adoptent des limites très basses de **taille d'exploitation**, ce qui a pour effet d'inclure les activités agricoles à temps partiel ou de loisir. La définition retenue pour qualifier une « exploitation » influant fortement sur la distribution, il était essentiel de réduire les différences pour pouvoir établir des comparaisons. Il a donc été décidé d'exclure les plus petites fermes à condition que la population totale d'exploitations de l'échantillon représente 90 % des ventes totales de produits agricoles. À l'opposé, aucune limite maximale n'a été imposée, et les exploitations constituées en société ont été incluses (excepté pour certaines variables telles que le revenu non agricole).

Les exploitations de la population sont réparties en **quartiles** définis en fonction de la production agricole brute. On dispose ainsi d'informations sur la part du soutien reçue par les 25 % d'exploitations les plus grandes, par exemple.

S'agissant des **types d'exploitations**, il a été décidé de conserver les définitions nationales et d'effectuer les regroupements suivants :

- Grandes cultures (de plein champ)
- Pépinières/cultures en serre
- Cultures fruitières et maraîchères
- Élevage laitier
- Élevage bovin (à l'herbe et en parc d'engraissement)
- Élevage porcin
- Élevage avicole (volailles/œufs)
- Élevage ovin/caprin, et
- Autres

De nombreuses exploitations ont une production diversifiée. Les exploitations sont généralement classées dans la catégorie d'activité dont le produit représente la plus grande part du chiffre d'affaire (Canada et États-Unis) ou de la marge brute (marge brute standard dans le RICA de l'Union européenne). Dans certains pays membres de l'Union européenne, une partie non négligeable des exploitations est classée dans la catégorie "autres" qui comprend généralement des exploitations mixtes sans spécialisation nette.

Quant aux **régions**, les participants ont décidé du niveau régional approprié pour leur pays, mais il leur a été suggéré d'utiliser la définition des régions rurales, intermédiaires et urbaines⁵ établie par l'OCDE.

Définition des variables et des indicateurs

De manière générale, les variables et les indicateurs ont été calculés à l'aide de données individuelles. Les participants ont fourni une série de tableaux standard (annexe 1) contenant les variables relatives aux comptes des exploitations qui sont énumérées et définies dans l'encadré 2.2. Il a été décidé en particulier :

- de présenter deux indicateurs du revenu agricole (recettes brutes moins charges variables et fixes), avant et après amortissements ;
- d'inclure le revenu non agricole lorsque celui-ci était disponible ;
- d'utiliser les estimations nationales de l'amortissement ;
- d'exclure les taxes sur la valeur ajoutée, le cas échéant ;
- d'inclure le soutien des prix du marché (SPM), en utilisant les taux fournis par l'OCDE pour une liste de produits de base et en formulant les hypothèses appropriées pour les produits pour lesquels le soutien des prix du marché n'était pas calculé ;
- de distinguer, d'une part, les paiements tels que ceux effectués au titre du second pilier de la Politique agricole commune dans l'Union européenne, et,

5. Pour plus d'informations sur cette typologie, voir le rapport OCDE (2009a), qui s'intéresse à la part de l'agriculture dans l'économie des régions rurales.

d'autre part, les paiements octroyés au titre des programmes de produits ou du premier pilier ;

- de présenter les résultats dans la monnaie nationale, le cas échéant ; et
- d'inclure des informations sur les actifs agricoles.

Encadré 2.1. Liste et définition des variables des tableaux standard

Nombre d'exploitations couvertes (représentant 90 % des ventes totales de produits agricoles)

Nombre d'unités de travail (équivalent temps plein)

Nombre d'hectares de superficie agricole utilisée (SAU)

La **production agricole brute** (PAB) inclut les recettes (chiffre d'affaire) tirées des ventes de produits et de services agricoles, tels que le travail à façon ou la mise en location de terres, de quotas, de bâtiments ou de machines, entre autres. Dans le Réseau d'information comptable agricole (RICA) de l'Union européenne, la production agricole brute comprend les ventes et l'autoconsommation de produits (végétaux et animaux) et d'animaux, la variation des stocks de produits (végétaux et animaux), la variation de la valeur d'inventaire des animaux (moins les achats d'animaux) et les produits divers non exceptionnels.

Le **soutien total** (souvent désigné par le terme « soutien » dans le texte) inclut l'ensemble des paiements et le soutien des prix du marché.

La ligne **tous paiements** comprend les transferts budgétaires aux agriculteurs résultant de la politique agricole et des paiements des systèmes d'assurance, des programmes de conservation des terres aux États-Unis et des premier et second piliers de la Politique agricole commune de l'Union européenne. On distingue trois catégories : les paiements au titre du premier pilier, y compris les paiements directs au revenu ; les paiements au titre du second pilier, ce qui comprend les paiements reçus dans le cadre de la politique de développement rural de la Politique agricole commune ; et les autres paiements, provenant principalement de dépenses nationales.

Le **soutien des prix du marché (SPM)** comprend les transferts des consommateurs et contribuables aux producteurs agricoles découlant des mesures qui créent un écart entre le prix du marché intérieur et le prix à la frontière d'un produit agricole donné, écart mesuré au départ de l'exploitation. Le SPM est calculé dans la base de données des estimations du soutien aux producteurs (ESP) pour les principaux produits de base ; gérée par l'OCDE, cette base couvre en principe au moins 70 % de la valeur totale de la production agricole. Pour chaque produit, le SPM est égal à la différence, mesurée au départ de l'exploitation, entre le prix intérieur à la production (PP) et un prix à la frontière (PF), multipliée par la quantité produite (QP).

$$SPM_i = (PP_i - PF_i) * QP_i \quad \text{pour le produit } i$$

Le SPM par produit peut être exprimé comme une part de la valeur de la production de ce produit (VP).

$$\text{Ratio SPM pour le produit } i = SPM_i / VP_i$$

Le SPM est calculé au niveau de l'exploitation en appliquant le ratio SPM de chaque produit aux recettes correspondantes générées dans l'exploitation. Pour les recettes relatives aux autres produits, on utilise le ratio SPM moyen de l'ensemble des produits de la base ESP. Le SPM par exploitation est la somme des SPM des différents produits de cette exploitation, calculés comme indiqué ci-dessus.

Les **recettes brutes** comprennent la production agricole brute et l'ensemble des paiements.

Les **dépenses d'exploitation** s'entendent hors dotations aux amortissements. Elles incluent l'ensemble des dépenses relatives aux cultures, à l'élevage et aux machines ainsi que les dépenses courantes, telles que les charges d'intérêts nettes, les salaires, les locations, les primes d'assurance, le téléphone, l'électricité, le carburant, les travaux à façon et la location de machines, les impôts fonciers nets, les réparations de bâtiments et de clôtures, les frais de transport (notamment par camion), les frais de vente, les redevances payées aux offices de commercialisation, les frais de comptabilité, etc.

Le **revenu net d'exploitation** est la différence entre les recettes brutes et les dépenses d'exploitation, et correspond également au revenu agricole avant amortissements.

Les **amortissements** comprennent l'estimation nationale de l'amortissement économique ou la déduction fiscale pour amortissement, c'est-à-dire le montant déduit du revenu imposable pour tenir compte du coût annuel de l'amortissement à un taux spécifique au matériel amorti.

Le **revenu agricole** correspond au revenu net d'exploitation diminué des dotations aux amortissements.

Le **revenu non agricole** comprend le revenu tiré des activités exercées hors de l'exploitation par les exploitants et les autres membres des ménages. En sont exclus les revenus non agricoles des ménages dirigeant une exploitation constituée en société.

Le **revenu des ménages agricoles** comprend les revenus agricole et non agricole.

Les relations entre les composantes du revenu apparaissent également dans le diagramme ci-après.

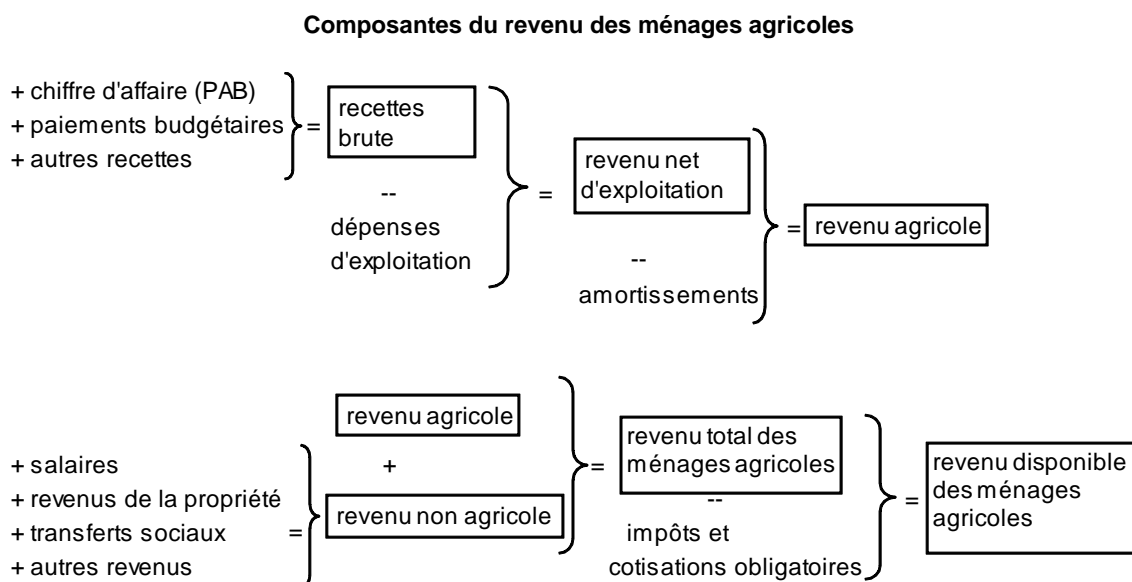

Suite à la quatrième réunion du réseau, les tableaux standard ont été revus afin d'y inclure les variables supplémentaires ci-après.

Le **total des actifs agricoles** comprend la valeur marchande à la fin de l'année civile des animaux pour la boucherie et l'engraissement et des animaux de reproduction et de remplacement, les comptes clients, les stocks d'intrants, les dépenses d'intrants payées d'avance, les cultures destinées à la vente, les investissements agricoles, les terres et les bâtiments agricoles détenus en pleine propriété (y compris les locaux d'habitation), les machines et le matériel détenus en pleine propriété, le quota de production.

Le **total des dettes agricoles** comprend l'endettement à court et à long terme envers les banques, les sociétés de gestion de portefeuilles, les coopératives de crédit et les organismes publics ; les sommes perçues à titre d'acomptes ou d'avances ; les sommes dues aux fournisseurs de matériel et de consommables, à des particuliers et aux actionnaires ; et les comptes créditeurs à la fin de l'année civile.

Les **capitaux propres agricoles** correspondent à la différence entre le total des actifs agricoles et le total des dettes agricoles.

Le **taux de soutien** est le ratio du soutien total sur la production agricole brute.

Les données fournies par les participants au réseau peuvent être utilisées pour comparer le niveau moyen de soutien ou de revenu d'un groupe d'exploitations avec la moyenne pour l'ensemble des exploitations. Les indices de Gini, qui mesurent l'égalité de la distribution d'une variable, ont été calculés directement par les participants à l'aide d'informations recueillies au niveau des exploitations. Des courbes de concentration peuvent être créées à partir des quartiles. L'encadré 2.2 fournit la définition et la formule de ces deux mesures.

Encadré 2.2. Indicateurs et terminologie utilisée pour décrire la distribution des variables

Une **courbe de concentration** représente la proportion cumulée d'une variable en fonction de la part de la population contribuant à (prise en compte dans) cette variable. Les axes varient entre 0 et 1 et la première diagonale est la ligne d'égalité. La distance entre la courbe de la variable et la ligne d'égalité indique le **degré d'inégalité de la distribution** de la variable. Plus la courbe de la variable s'éloigne de la ligne d'égalité, plus la concentration de la variable est forte et plus sa distribution est inégale.

La distance peut être mesurée par un **indice de Gini**. Ce coefficient correspond au ratio de l'aire comprise entre la ligne d'égalité (première diagonale) et la courbe de concentration sur l'aire totale sous la diagonale. S'il est calculé à l'aide de données individuelles, il varie entre 0 et 1. Un faible indice de Gini indique une distribution plus égalitaire, 0 correspondant à l'égalité parfaite, tandis qu'un indice élevé traduit une distribution plus inégalitaire, 1 correspondant à l'inégalité absolue. Les logiciels statistiques incluent souvent une fonction permettant de calculer des indices de Gini.

Années

Les participants ont fourni les informations relatives à l'année **2004**, ce qui dans l'Union européenne correspond à la situation d'avant la mise en œuvre de la réforme de la Politique agricole commune de 2003, et aux années **2006** et **2007**. Malgré les variations de revenus d'une année sur l'autre, nous n'avons pas jugé approprié de faire porter l'analyse sur une période de trois ans, car cette période aurait inclus, pour l'Union européenne, la mise en œuvre d'une réforme importante.

Pays

Les participants de treize pays et régions (Allemagne, Angleterre, Canada, Danemark, Espagne, Estonie, Finlande, Flandres belges, France, Irlande, Italie, Pays-Bas et États-Unis) et la Commission européenne ont fourni des données (tableau 1.1). Les données de la Commission européenne portent sur quatre agrégats de l'Union européenne : UE27 correspond à l'ensemble des États membres de l'Union européenne, c'est-à-dire UE25 pour 2004 et 2006 et UE27 pour 2007 ; UE15 regroupe les États membres en 2003 ; UE10, les nouveaux États membres ayant rejoint l'Union en 2004 ; et UE2, la Bulgarie et la Roumanie, devenues membres en 2007.

Sources de données

Pour chaque pays, deux types de sources de données sont nécessaires pour calculer la distribution du soutien et la comparer à celle d'autres variables relatives aux comptes des exploitations, telles que la production ou les revenus :

- **Données au niveau des exploitations** : ces données ont été recueillies lors d'enquêtes menées sur les comptes des exploitations et comprenant toutes les variables nécessaires pour calculer le revenu agricole (les recettes de l'exploitation, y compris le chiffre d'affaires et les subventions, les dépenses d'exploitation, les dotations aux amortissements, etc.) et d'autres informations structurelles. Pour certains pays, des informations sur le revenu non agricole ont également été fournies. Ces données proviennent du Réseau d'information comptable agricole (RICA)⁶ pour les États membres de l'Union européenne, de l'enquête ARMS (Agricultural Resource Management

6. Voir la documentation de l'Union européenne relative au réseau RICA à l'adresse ec.europa.eu/agriculture/rica/methodology2_fr.cfm.

Survey, enquête de gestion des ressources agricoles) aux États-Unis⁷, et de fichiers de données fiscales et de données issues de l'Enquête financière sur les fermes au Canada. Consultez l'annexe B pour obtenir des informations détaillées par pays.

- **Base de données des ESP** : les informations sur le soutien des prix du marché en pourcentage de la valeur de la production proviennent de la base de données des estimations du soutien aux producteurs (ESP)⁸ gérée par l'OCDE. Le SPM calculé pour un certain nombre de produits de base correspond à l'écart entre le prix du marché intérieur et le prix à la frontière, multiplié par le niveau de production intérieure. Le SPM d'un produit donné est exprimé sous la forme d'un pourcentage de la valeur de la production de ce produit. Ce pourcentage est ensuite appliqué au chiffre d'affaires réalisé dans chaque exploitation de l'enquête pour le produit considéré (encadré 2.1).

3. Principaux résultats

L'analyse vise à éclairer la façon dont le soutien se répartit entre les exploitations agricoles et dont cette distribution se compare à celle des composantes du revenu. Ce rapport fournit des informations sur la concentration de ce soutien et décrit les inégalités observées dans sa distribution et les compare à celle de la production agricole brute, des recettes brutes, des revenus et des actifs. Il expose également les différences entre le niveau moyen de soutien et de revenu de divers sous-ensembles d'exploitations agricoles (regroupées par taille d'exploitation, type d'exploitations et type de régions) et la moyenne de l'ensemble des exploitations, et examine les variations de la part du soutien dans les recettes agricoles selon le type d'exploitations. Enfin, il étudie les inégalités générales de distribution du soutien et d'autres composantes du revenu au moyen d'indices de Gini. La définition des variables employées dans ce rapport est fournie à l'encadré 2.1. Utilisés seuls, le terme « soutien » désigne le soutien total et le terme « paiements », le total des paiements.

Distribution du soutien, des revenus et des actifs par taille d'exploitation

Dans la plupart des pays considérés, les 25 % d'exploitations les plus grandes représentent entre 60 % et 80 % de la production agricole brute (cette proportion est plus forte en Estonie et moindre au Danemark et en Italie) et entre 50 % et 75 % du soutien total de l'ensemble des exploitations, y compris le soutien des prix du marché (graphique 3.1, tableau C1 en annexe)⁹. À l'inverse, les 25 % d'exploitations les plus petites ne représentent que 2 % de la production agricole brute en Estonie, en Irlande et dans la zone UE27 ; leur part peut monter jusqu'à 13 % au Danemark et en Italie. Elles

7. Voir la documentation relative à l'ARMS à l'adresse www.ers.usda.gov/Data/ARMS/GlobalDocumentation.htm.

8. Les données des ESP sont librement accessibles sur le site Web de l'OCDE à l'adresse www.oecd.org/agriculture/pse. Ce site fournit également des informations sur la méthodologie utilisée et l'interprétation des indicateurs de soutien de l'OCDE.

9. Les 25 % d'exploitations les plus grandes sont celles figurant dans le quartile supérieur, établi à partir de la production agricole brute.

reçoivent entre 4 % et 13 % environ du soutien total dans la plupart des pays (graphique 3.2, tableau C2 en annexe). En raison de l'homogénéité de ses structures agricoles et des caractéristiques de la spécialisation de sa production, l'Italie fait figure d'exception, car les 25 % d'exploitations les plus petites y reçoivent 22.5 % du soutien total et 25 % du total des paiements, tandis que les 25 % d'exploitations les plus grandes y bénéficient de 35 % du soutien total et de 33 % du total des paiements. Ces chiffres indiquent que le soutien est moins concentré que la production agricole brute dans la plupart des pays. Les graphiques 3.1 et 3.2 font également apparaître que la concentration de la production agricole brute varie considérablement selon les pays, les niveaux de concentration les plus élevés se trouvant en Estonie et dans la zone UE27¹⁰.

Le soutien des prix du marché (SPM) profite généralement davantage aux grandes exploitations que les paiements car il est directement lié à la production (graphique 3.1). Cette tendance peut également être représentée de manière graphique en utilisant des courbes de concentration réalisées sur la base des quartiles établis à partir de la production agricole brute (encadré 2.2). Le graphique 3.3 montre que le total des paiements est plus proche que le SPM de la première diagonale (qui figure l'égalité parfaite).

On constate des différences importantes entre la distribution des paiements et celle du SPM parmi les États membres de l'Union européenne, différences qui correspondent à celles observées dans la structure de la production et du soutien. En Allemagne, l'écart est faible car les paiements du premier pilier¹¹, qui représentent plus des trois quarts des paiements, suivent de près la distribution du SPM. La mise en œuvre du régime de paiement unique (RPU) en 2005 a profondément transformé la concentration des paiements effectués dans le cadre du premier pilier. Bien que la plupart des paiements ne soient plus corrélés à la superficie réelle exploitée ni à la taille effective du cheptel, ils restent liés aux aides accordées par le passé (mise en œuvre historique) ou à la surface gérée par l'exploitant (mise en œuvre régionale). En Italie, la distribution des paiements est également très similaire à celle du SPM. En Estonie, les paiements du premier pilier, versés selon un régime de paiement unique à la surface (RPUS) avec le même taux par hectare pour une même année, sont distribués de manière plus inégale que le SPM. Étant donné que le taux des paiements augmente chaque année pendant la période de transition de dix ans suivant l'adhésion des pays qui ont rejoint l'Union européenne en 2004, il faut s'attendre à ce que les écarts dans la distribution du soutien total se creusent. Le constat est le même pour la zone UE2, qui regroupe la Bulgarie et la Roumanie.

Dans les agrégats de l'Union européenne et dans les États membres de l'Union inclus dans l'analyse, les paiements du second pilier sont distribués de manière plus égale entre les exploitations agricoles de taille différente, en particulier en Allemagne où les 25 % d'exploitations les plus grandes reçoivent 34 % de ces paiements (contre près de 60 % des paiements du premier pilier). En 2007, les paiements du second pilier ont représenté 40 % des paiements en Estonie, 20 % en Angleterre, et environ 15 % en Allemagne et 10 % aux

-
10. En fait, la diversité au sein de l'Union européenne s'est accentuée avec l'élargissement, si bien que la concentration de la production agricole brute est supérieure dans la zone UE27 que dans les sous-groupes de l'Union européenne (UE15, UE10 et UE2).
11. Pour obtenir un aperçu général de la Politique agricole commune, voir OCDE (2011).

Pays-Bas. La majorité des paiements du second pilier sont ciblés sur des résultats environnementaux précis, des régions présentant certains handicaps ou des projets de développement rural particuliers (OCDE, 2009b). Ces paiements ont donc moins de chances d'être proportionnels à la taille des exploitations. Dans la plupart des États membres de l'Union européenne, les paiements du second pilier sont moins concentrés que ceux du premier, et les uns comme les autres sont moins concentrés que le SPM, sauf en Flandre belge et en Italie (graphique 3.4). En France, les paiements du second pilier concernent principalement les petites exploitations agricoles : les 25 % d'exploitations les plus petites reçoivent environ 35 % des paiements octroyés au titre du second pilier.

De façon générale, le soutien se répartit inégalement entre les exploitations de différentes tailles, mais dans la plupart des cas, cette inégalité est moindre que dans le cas de la production agricole brute ou des recettes agricoles. Ceci indique que, si l'on considère la taille des exploitations, le soutien a un effet redistributif. En outre, celui-ci est supérieur sous forme de paiements que sous forme de SPM. Comme on peut le voir sur le graphique 3.3, le revenu agricole est généralement distribué de manière plus égale que la production agricole brute, mais cette différence n'est pas uniquement liée au soutien.

La plupart des pays ne communiquent pas d'informations sur le revenu non agricole des ménages agricoles, soit parce qu'ils ne collectent pas ces données, soit parce que les résultats ne sont pas représentatifs faute de réponses. Dans les quatre pays qui font état du revenu total des ménages agricoles, il est clair que la rémunération des activités exercées hors de l'exploitation réduit les inégalités de revenu par taille d'exploitation, car les plus petites fermes tendent à se reposer davantage sur ce type de rentrées que les plus grandes (graphique 3.3).

Dans les différents pays de l'Union européenne qui ont fourni ces renseignements et au Canada, la distribution des dettes agricoles est assez similaire à celle du revenu agricole, tandis que dans les agrégats de l'Union européenne, elle est plus inégale. Par ailleurs, la distribution des capitaux propres est plus égale que celle des dettes dans tous les pays (graphique 3.5). Cela tendrait à montrer que les exploitations plus petites sont proportionnellement moins endettées que les grandes.

Graphique 3.1. Part des 25 % d'exploitations les plus grandes dans certains pays de l'OCDE, par composante du revenu, 2007

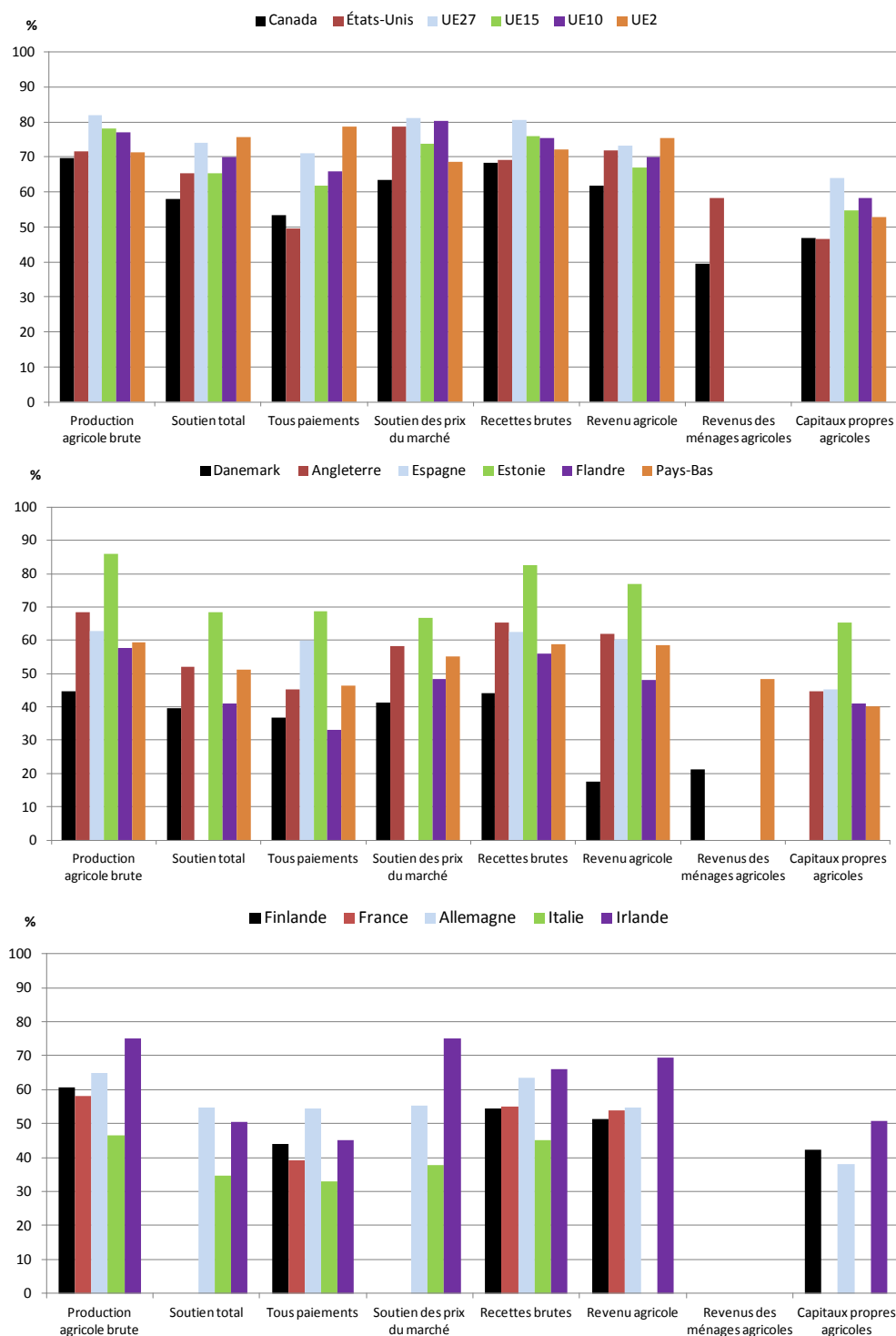

Les limites des quartiles sont établies à partir de la production agricole brute. En Italie, le revenu agricole n'est pas inclus en raison de la présence de nombres négatifs. La distribution du SPM n'est pas disponible pour la Finlande et la France.

Source et notes : tableau C1 en annexe.

Graphique 3.2. Part des 25 % d'exploitations les plus petites dans certains pays de l'OCDE, par composante du revenu, 2007

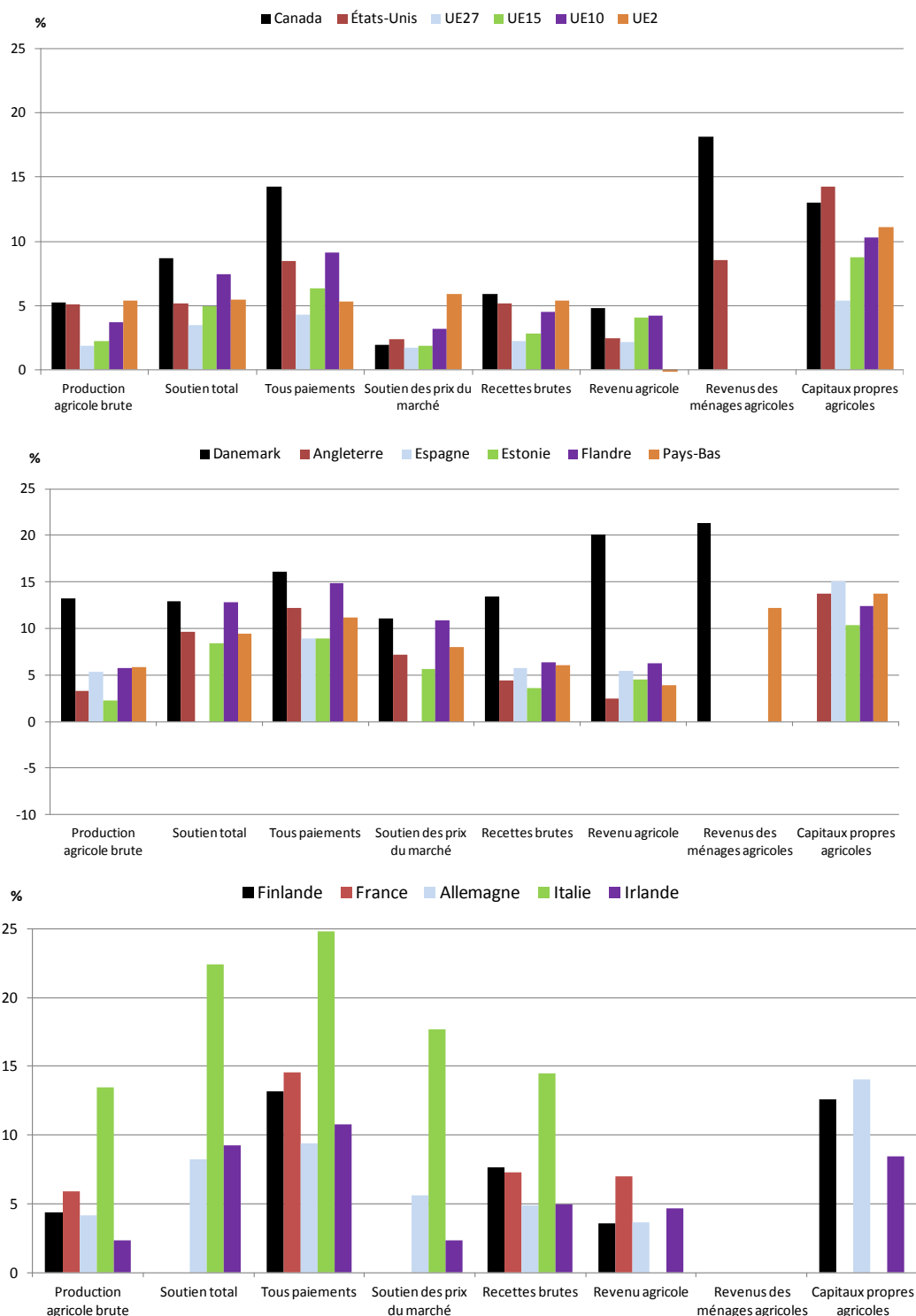

Les limites des quartiles sont établies à partir de la production agricole brute. En Italie, le revenu agricole n'est pas inclus en raison de la présence de nombres négatifs. La distribution du SPM n'est pas disponible pour l'Espagne, la Finlande et la France.

Source et notes : tableau C2 en annexe.

Graphique 3.3. Courbes comparant la distribution des composantes du soutien et du revenu, 2007

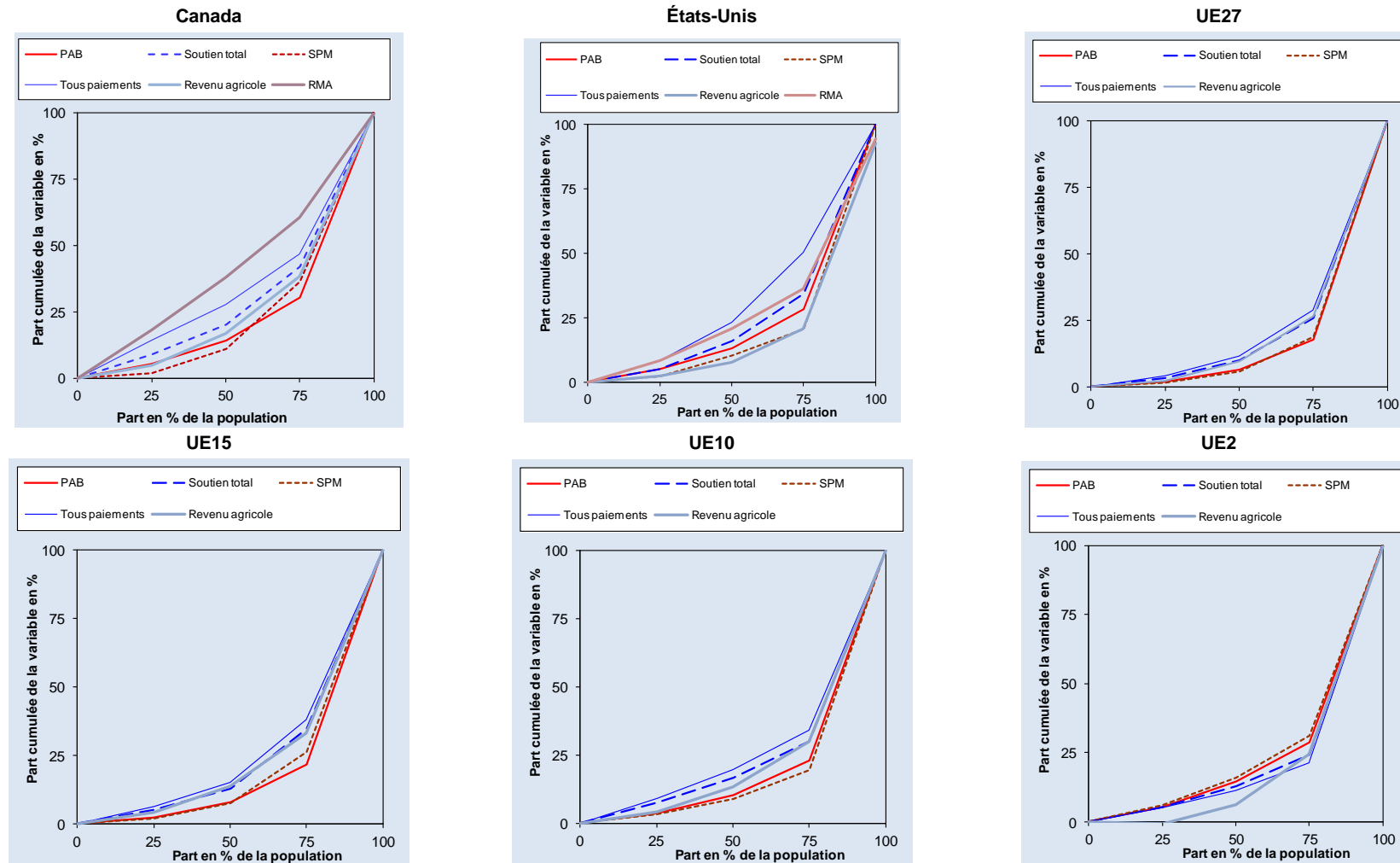

Graphique 3.3. Courbes comparant la distribution des composantes du soutien et du revenu, 2007 (suite)

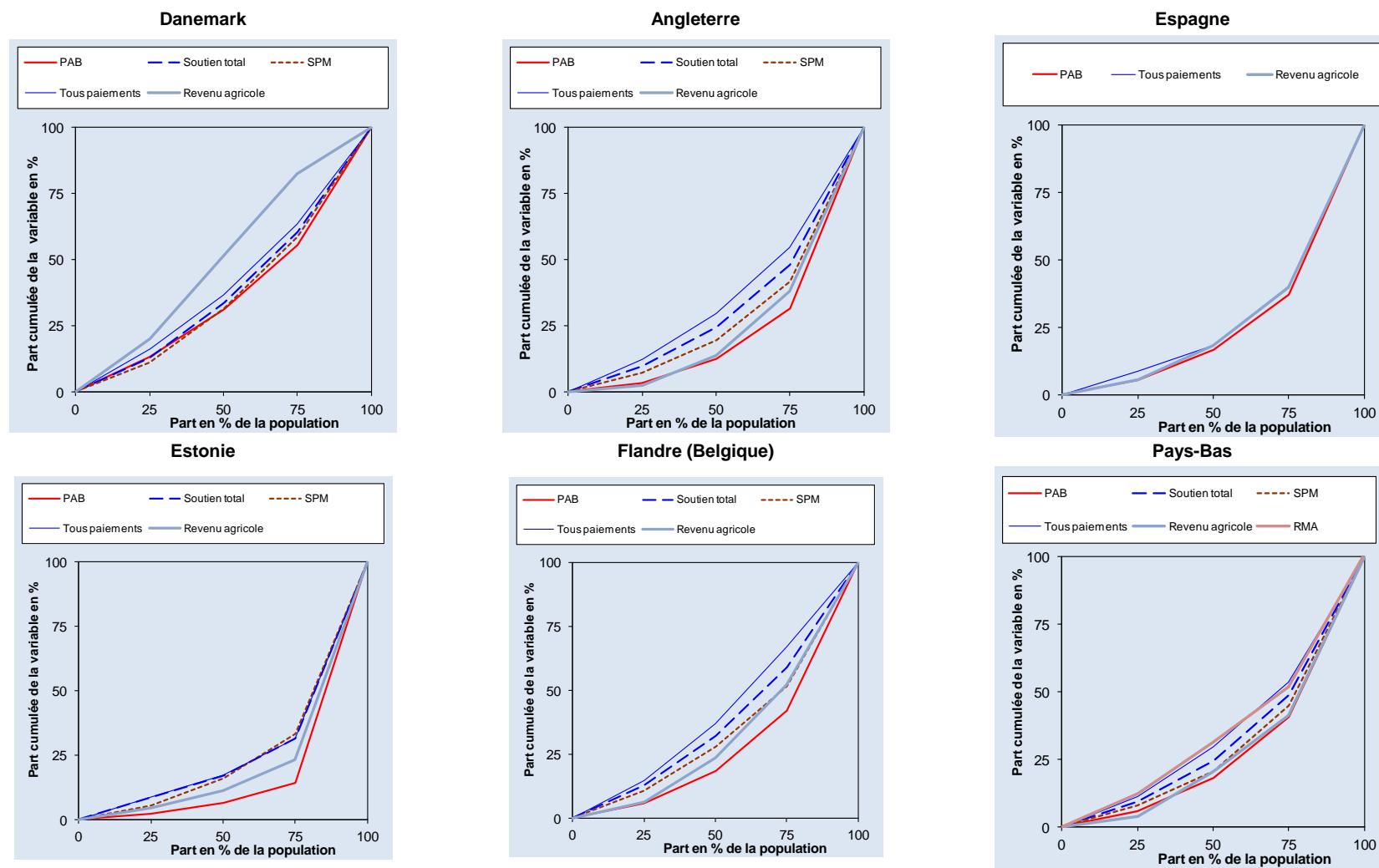

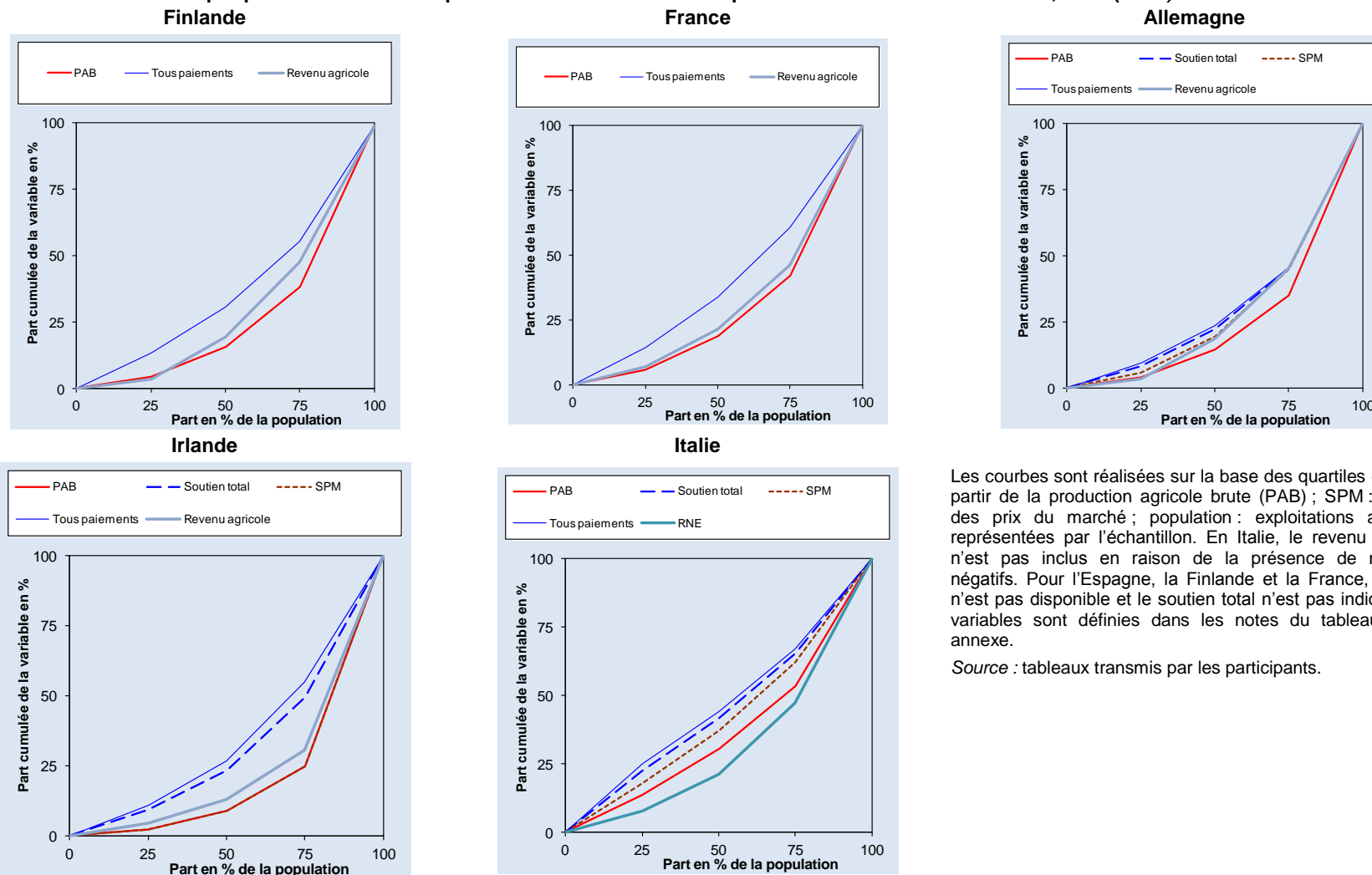
Graphique 3.3. Courbes comparant la distribution des composantes du soutien et du revenu, 2007 (suite)

Les courbes sont réalisées sur la base des quartiles établis à partir de la production agricole brute (PAB) ; SPM : soutien des prix du marché ; population : exploitations agricoles représentées par l'échantillon. En Italie, le revenu agricole n'est pas inclus en raison de la présence de nombres négatifs. Pour l'Espagne, la Finlande et la France, le SPM n'est pas disponible et le soutien total n'est pas indiqué. Les variables sont définies dans les notes du tableau C1 en annexe.

Source : tableaux transmis par les participants.

Graphique 3.4. Courbes comparant la distribution des composantes du soutien, 2007

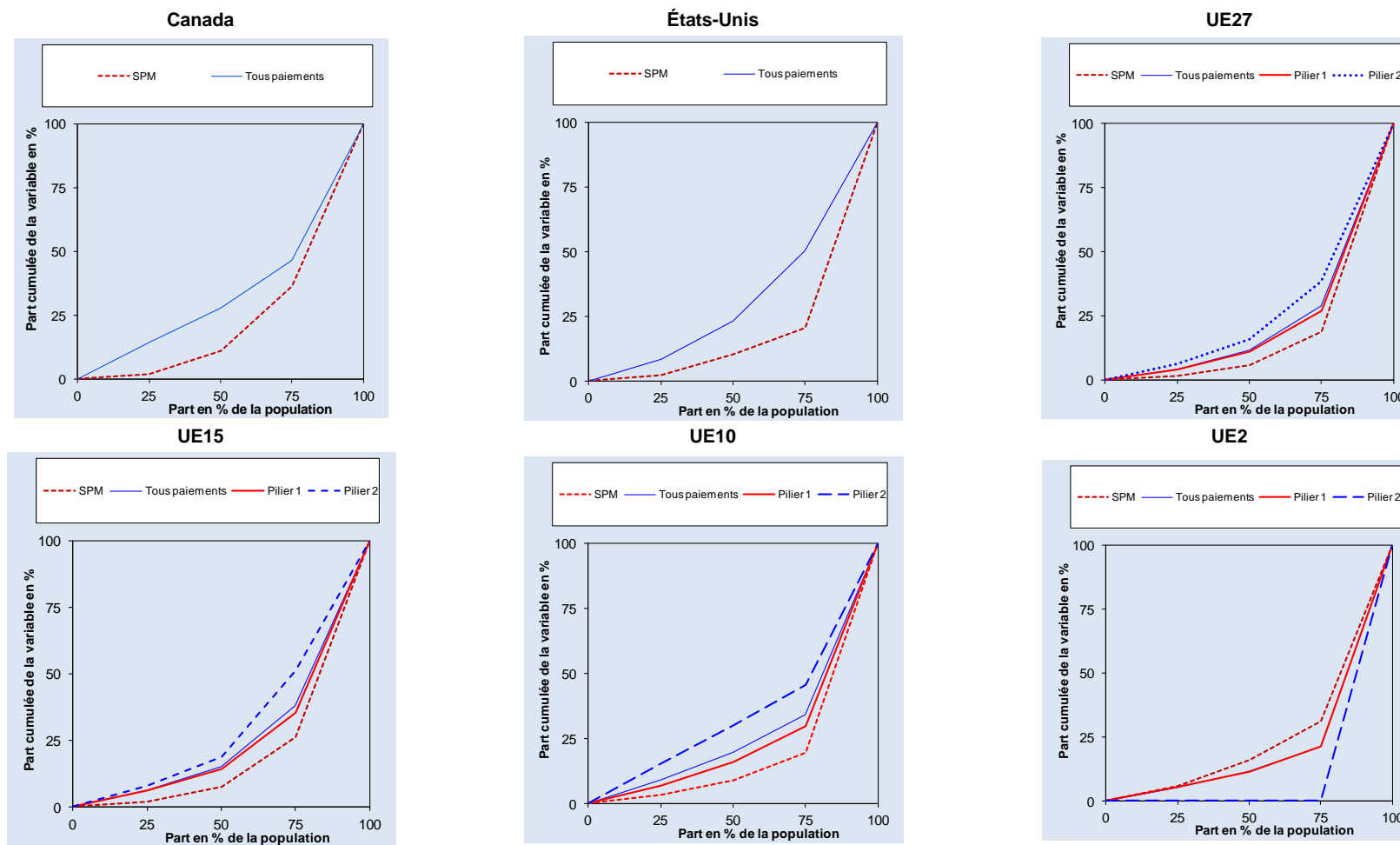

Graphique 3.4. Courbes comparant la distribution des composantes du soutien, 2007 (suite)

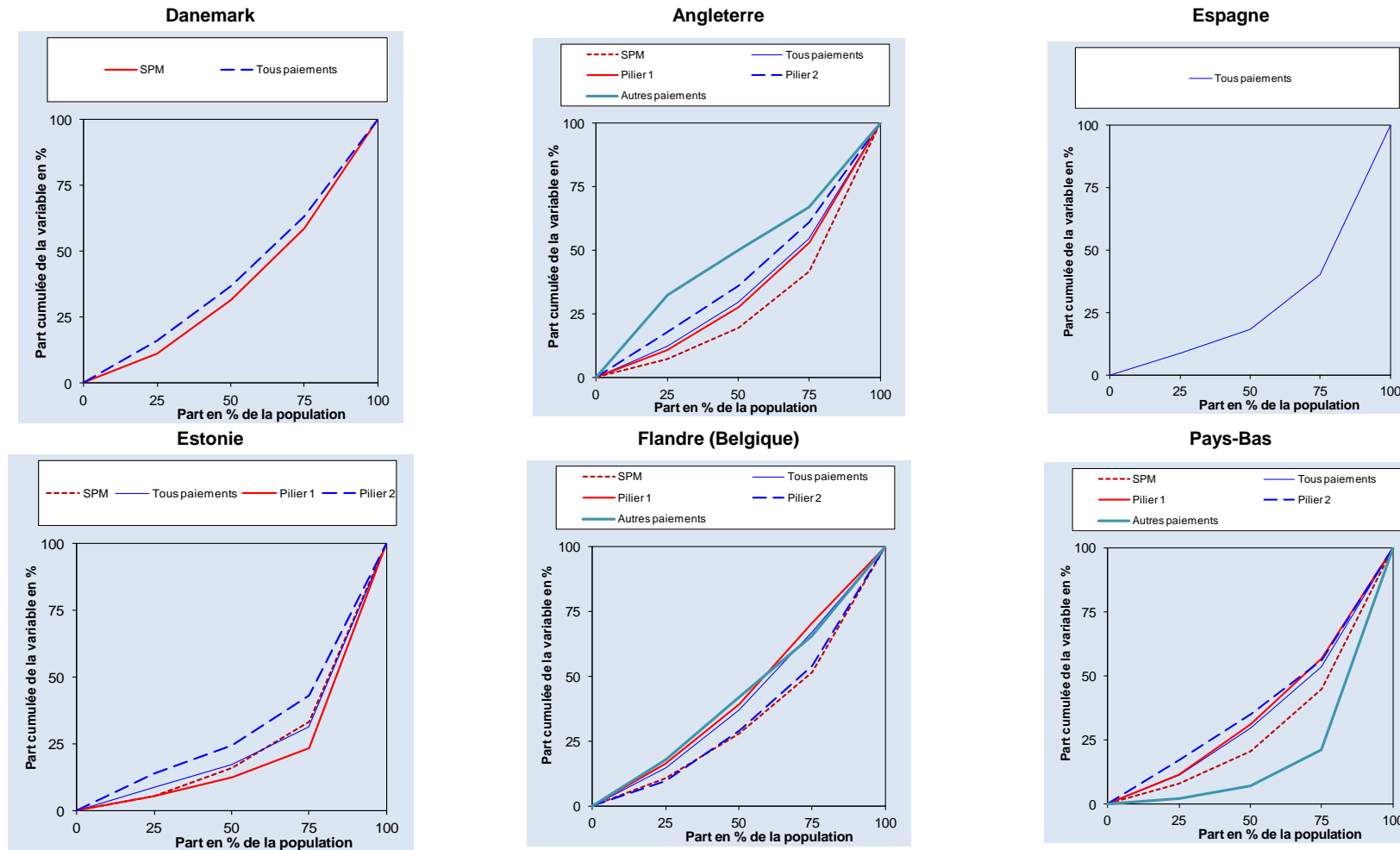

Graphique 3.4. Courbes comparant la distribution des composantes du soutien, 2007 (suite)

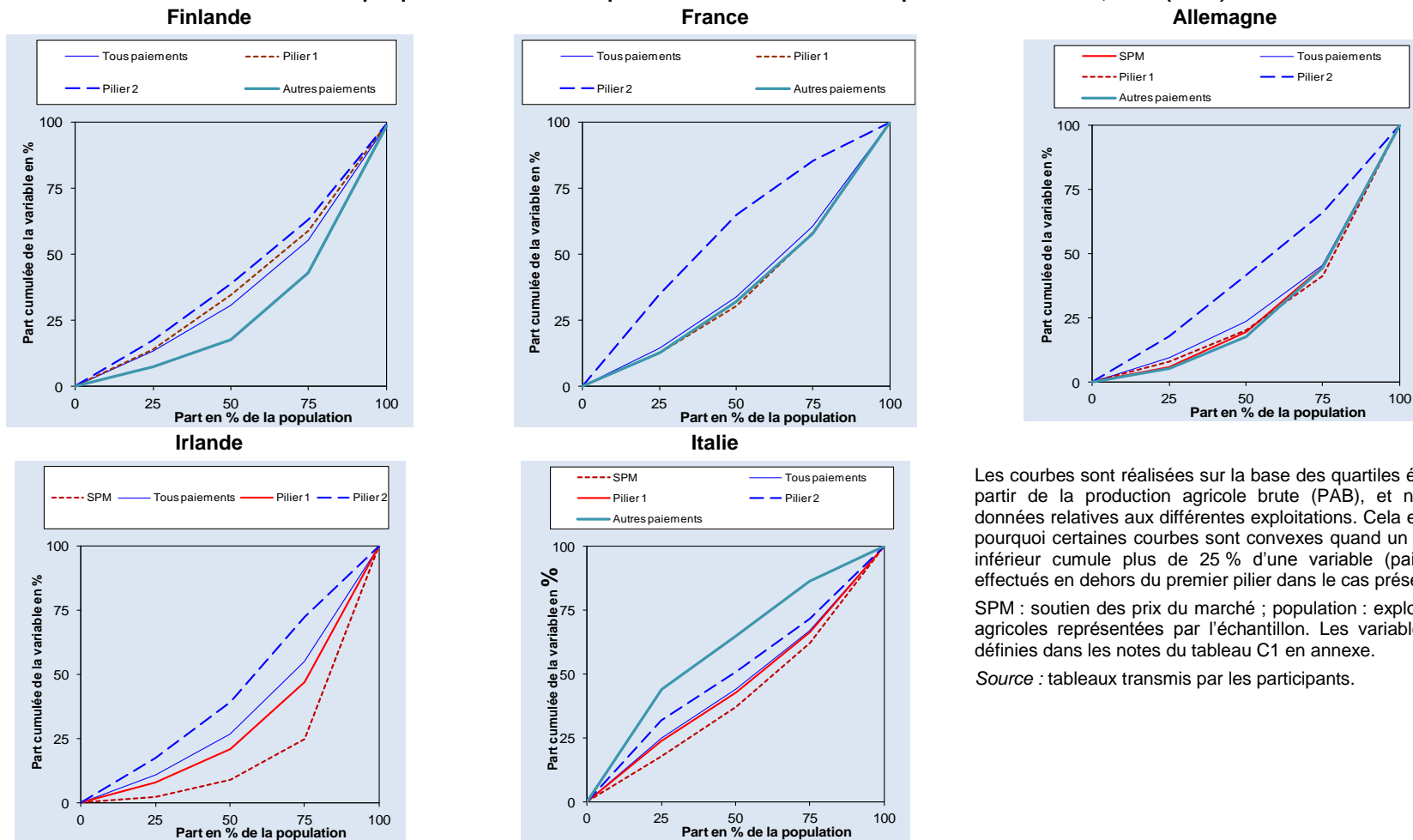

Les courbes sont réalisées sur la base des quartiles établis à partir de la production agricole brute (PAB), et non des données relatives aux différentes exploitations. Cela explique pourquoi certaines courbes sont convexes quand un quartile inférieur cumule plus de 25 % d'une variable (paiements effectués en dehors du premier pilier dans le cas présent) ; SPM : soutien des prix du marché ; population : exploitations agricoles représentées par l'échantillon. Les variables sont définies dans les notes du tableau C1 en annexe. Source : tableaux transmis par les participants.

Graphique 3.5. Courbes comparant la distribution des revenus et des actifs, 2007

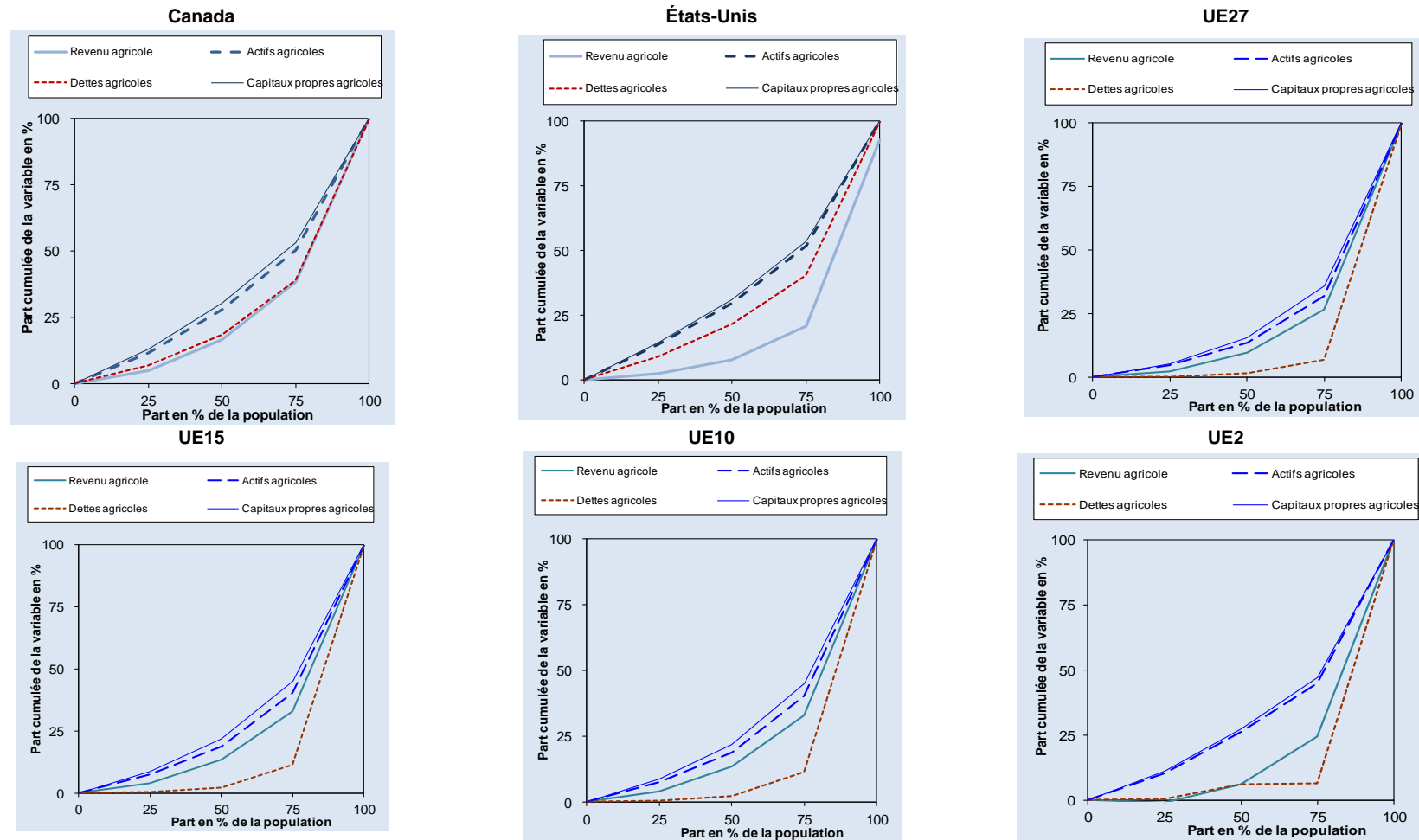

Graphique 3.5. Courbes comparant la distribution des revenus et des actifs, 2007 (suite)

Danemark

Aucune donnée fournie.

Angleterre

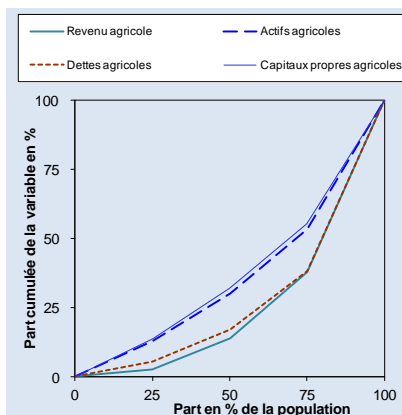

Espagne

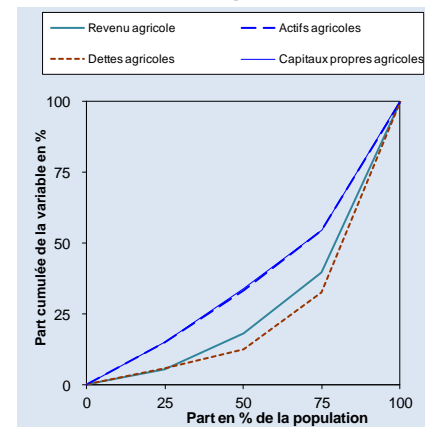

Estonie

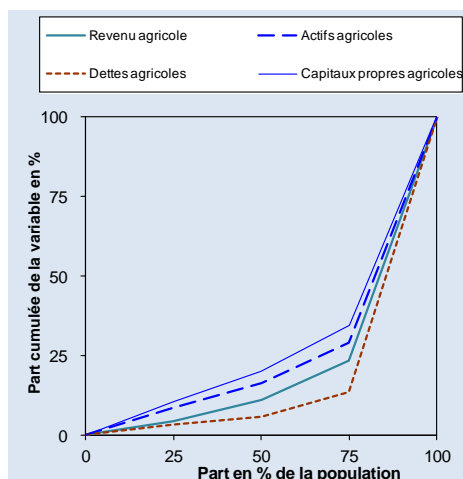

Flandre (Belgique)

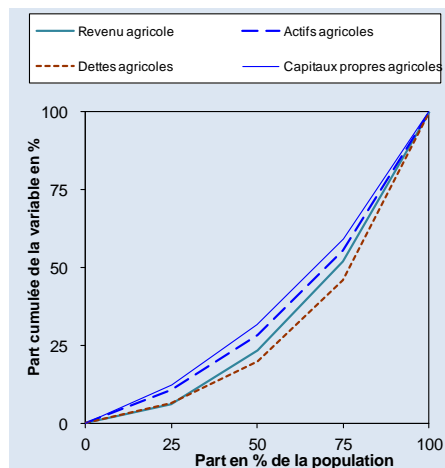

Pays-Bas

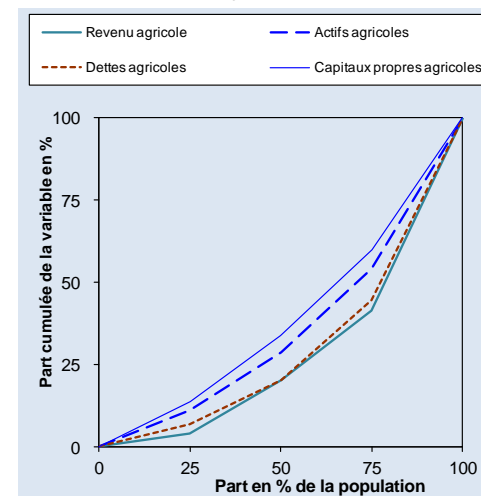

Graphique 3.5. Courbes comparant la distribution des revenus et des actifs, 2007 (suite)

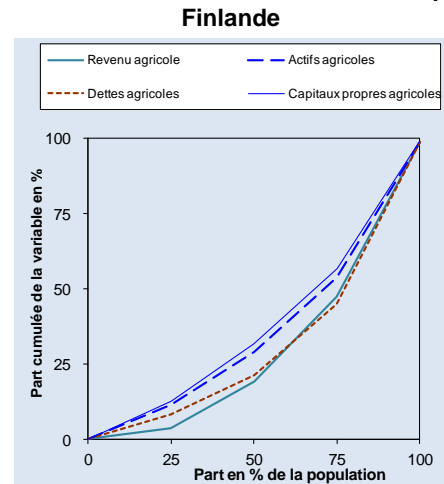

France

Aucune donnée fournie.

Allemagne

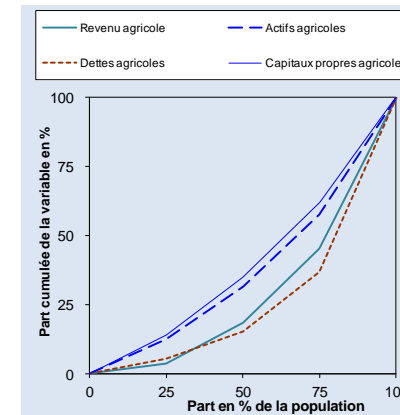

Irlande

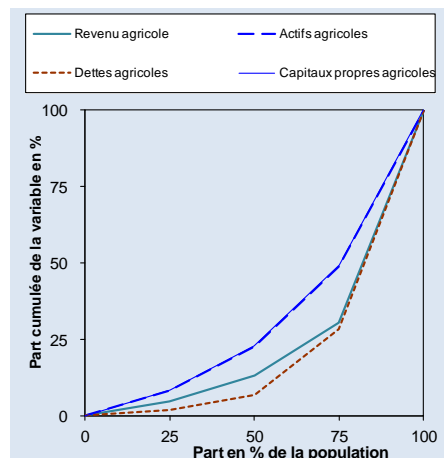

Italie

Aucune donnée fournie.

Les courbes sont réalisées sur la base des quartiles établis à partir de la production agricole brute (PAB) ; SPM : soutien des prix du marché ; population : exploitations agricoles représentées par l'échantillon.

Les variables sont définies dans les notes du tableau C1 en annexe.

Source : tableaux transmis par les participants.

Différences selon la taille d'exploitation

Pour déterminer les différences entre exploitations, il est également possible de mesurer le ratio entre le niveau moyen du soutien et des autres composantes du revenu pour un même groupe d'exploitations (quartile, type d'exploitations, région), et le niveau moyen de ces variables pour l'ensemble des exploitations.

D'après le graphique 3.6, les 25 % d'exploitations les plus grandes reçoivent, en moyenne, des niveaux d'aide qui sont deux fois supérieurs à la moyenne de l'ensemble des exploitations dans la plupart des pays, sauf au Danemark, en Flandre belge et en Italie, où les ratios sont d'environ 1.5¹². Ce ratio est proche de trois dans la zone UE27. Le revenu agricole moyen des 25 % d'exploitations les plus grandes est environ le double de celui de l'ensemble des exploitations, quand ce n'est pas plus : il est approximativement 2.5 fois plus élevé en Angleterre, au Canada, aux États-Unis et en Irlande, et trois fois supérieur dans les agrégats de l'Union européenne ; l'écart est encore plus grand en Estonie. Cela étant, quand les données sont disponibles, le revenu moyen des ménages agricoles est plus proche du double de celui de l'ensemble des exploitations. Ces chiffres démontrent que les grandes exploitations présentent, en moyenne, des niveaux de revenu non agricole inférieurs à ceux des exploitations plus petites. Les mauvais résultats en termes de revenu des 25% plus grandes exploitations au Danemark sont liés aux grandes exploitations d'élevage porcin qui, en moyenne, ont des revenus négatifs en 2007 (tableau C5 en annexe). La situation était différente les années précédentes. En 2006, le rapport entre la moyenne des 25% plus grandes exploitations et la moyenne de l'ensemble des exploitations était de 1.6 pour le revenu agricole contre 0.7 en 2007 (tableau C3 en annexe).

En revanche, les 25 % d'exploitations les plus petites reçoivent un soutien total moyen égal à moins de la moitié de celui de l'ensemble des exploitations, alors que leur taille moyenne est d'environ le quart de la moyenne générale, voire moins. La seule exception est l'Italie où le soutien moyen des 25 % d'exploitations les plus petites est proche de celui de l'ensemble des exploitations. Le ratio entre le premier quartile et l'ensemble des exploitations est généralement plus faible pour la production agricole brute, les recettes et le revenu agricole que pour le soutien, et en particulier pour les paiements. Ainsi, bien que les exploitations plus petites bénéficient en moyenne d'aides moins importantes, celles-ci constituent, semble-t-il, une part plus grande de leurs recettes : environ deux tiers en Finlande et en Irlande, 50 % en Estonie, 40 % en Angleterre, 30 % en France et dans la zone UE15, et 25 % en Allemagne et dans la zone UE27 (graphique 3.7). La part importante des paiements en faveur des quartiles inférieurs en Estonie met en évidence la faible valeur des recettes venant du marché dans les exploitations plus petites. En Irlande, le phénomène est dû au grand nombre de petites exploitations d'élevage bovin tributaires des paiements, tandis qu'en Finlande la part des paiements dans les recettes brutes est élevée pour toutes les exploitations du fait des paiements nationaux, surtout dans les régions du Nord. Aux États-Unis, tous les quartiles affichent à peu près la même proportion de soutien dans les recettes agricoles (environ 8 %), mais les 25 % d'exploitations les plus petites affichent un SPM inférieur et des paiements supérieurs à la moyenne, alors que pour les 25 % d'exploitations les plus grandes, la situation est inverse. Le graphique 3.7 montre également combien la part du soutien dans les recettes agricoles brutes varie selon le pays, quelque soit la taille des exploitations.

12. Bien qu'il soit inclus dans la production agricole brute, le SPM n'est pas indiqué séparément pour l'Espagne, la Finlande et la France. Le soutien total ne peut donc pas être calculé, et l'examen de ces pays se limite à la distribution des paiements.

Graphique 3.6. Différences selon la taille d'exploitation, 2007
Ratio de la moyenne du quartile sur la moyenne de l'ensemble des exploitations

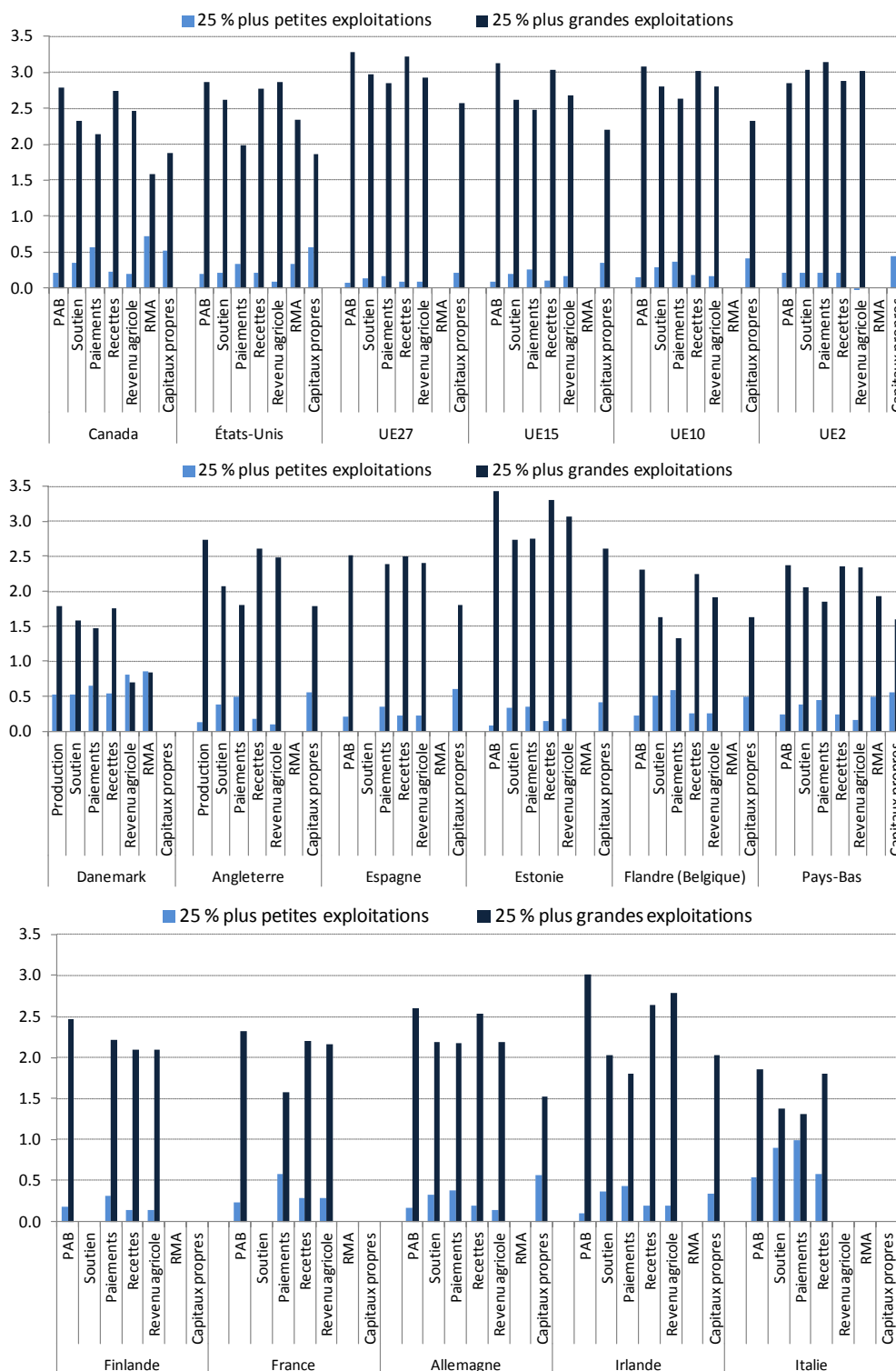

Pour la Finlande et la France, les données relatives au SPM ne sont pas disponibles. En Italie, le revenu agricole n'est pas inclus en raison de la présence de nombres négatifs. Les quartiles sont établis à partir de la production agricole brute (voir notes du tableau C1 en annexe). PAB : production agricole brute ; RMA : revenu des ménages agricoles. *Source* : tableau C3 en annexe.

Graphique 3.7. Part du soutien dans les recettes agricoles brutes, par taille d'exploitation, 2007



Distribution du soutien et des revenus par type d'exploitations

La distribution du soutien par type d'exploitations varie d'un pays à l'autre. Elle dépend aussi du type de soutien. Dans la plupart des pays, le soutien total et les paiements ne se distribuent pas de la même façon selon le type d'exploitations. Au Canada et aux États-Unis, les exploitations laitières, qui représentent environ 15 % de l'ensemble des

exploitations et de la production agricole brute, concentrent approximativement 85 % du soutien des prix du marché et 5 % des paiements. Au Canada, les exploitations de production végétale comptent environ pour 40 % de l'ensemble des exploitations et pour 25 % de la production agricole brute, et absorbent approximativement 40 % des paiements et moins de 1 % du soutien des prix du marché (graphique 3.8). Aux États-Unis, ce type d'exploitations regroupe la moitié des unités et perçoit près des trois quarts des paiements.

Le soutien est également concentré sur les exploitations laitières dans la plupart des dix pays de l'Union européenne inclus dans cette analyse : hormis en Italie, ces exploitations reçoivent entre un quart et deux tiers du soutien total (22 % en moyenne dans la zone UE27) et de 30 à 75 % du SPM (dans la zone UE27 toutefois, elles reçoivent en moyenne 24 % du SPM). La concentration du soutien dans les exploitations laitières est particulièrement prononcée au Danemark car cette catégorie comprend une importante production de viande bovine et reçoit le soutien correspondant. Les exploitations de grandes cultures reçoivent entre un quart et un tiers du soutien et un tiers des paiements en Allemagne, en Estonie, en Finlande et en Italie, mais moins de 15 % du soutien dans les autres États membres de l'Union européenne inclus, où les exploitations d'élevage sont plus importantes. Dans la zone EU27, elles bénéficient de 37 % de l'ensemble des paiements et de 34 % du soutien total.

Aux Pays-Bas, les exploitations de production végétale et d'élevage bovin représentent dans un cas comme dans l'autre 15 % de l'ensemble des exploitations et reçoivent une part correspondante du soutien et une proportion légèrement supérieure des paiements (20 %). En revanche, les pépinières et les exploitations de floriculture, qui constituent 13 % des exploitations, perçoivent seulement 5 % des paiements et 9 % du soutien total¹³. En Angleterre, la moitié des paiements va aux exploitations mixtes (« Autres »), qui représentent 38 % des exploitations et bénéficient du même pourcentage du soutien total. Cette proportion est également élevée (plus d'un quart du soutien) en Allemagne, en Estonie, en Flandre belge, en France et en Italie.

En Estonie et en Allemagne, la distribution du soutien total ne diffère guère de celle des paiements. En Allemagne, les exploitations de production végétale absorbent 25 % du soutien et 29 % des paiements, tandis que les exploitations mixtes (autres), soit environ un quart des exploitations, bénéficient de 30 % du soutien et des paiements. En Estonie, les exploitations de grandes cultures perçoivent environ un tiers du soutien total et des paiements, et les exploitations mixtes, approximativement un quart de ces deux variables. Le pourcentage de soutien dont bénéficie chaque type d'exploitations est également très proche de la part des exploitations de ce type dans l'ensemble des exploitations couvertes. En Finlande, les élevages perçoivent proportionnellement plus de paiements que les exploitations de production végétale, mais les paiements du premier pilier sont distribués en fonction du nombre d'exploitations au sein de la population considérée. La part élevée du soutien, en particulier du SPM, que reçoivent les élevages bovins en Flandre belge peut s'expliquer par l'importance de la production laitière dans les exploitations d'élevage mixte. En France, les exploitations de production végétale et d'élevage de bovins à l'herbe obtiennent une proportion de l'ensemble des paiements supérieure à la part qu'elles représentent au sein de la population considérée, tandis qu'en Irlande on constate le même phénomène pour les exploitations laitières et les exploitations d'élevage bovin, ovin et caprin.

13. On suppose que le taux du SPM pour l'horticulture est égal à celui appliqué à la moyenne de toutes les cultures.

Graphique 3.8. Distribution du soutien par type d'exploitations, 2007

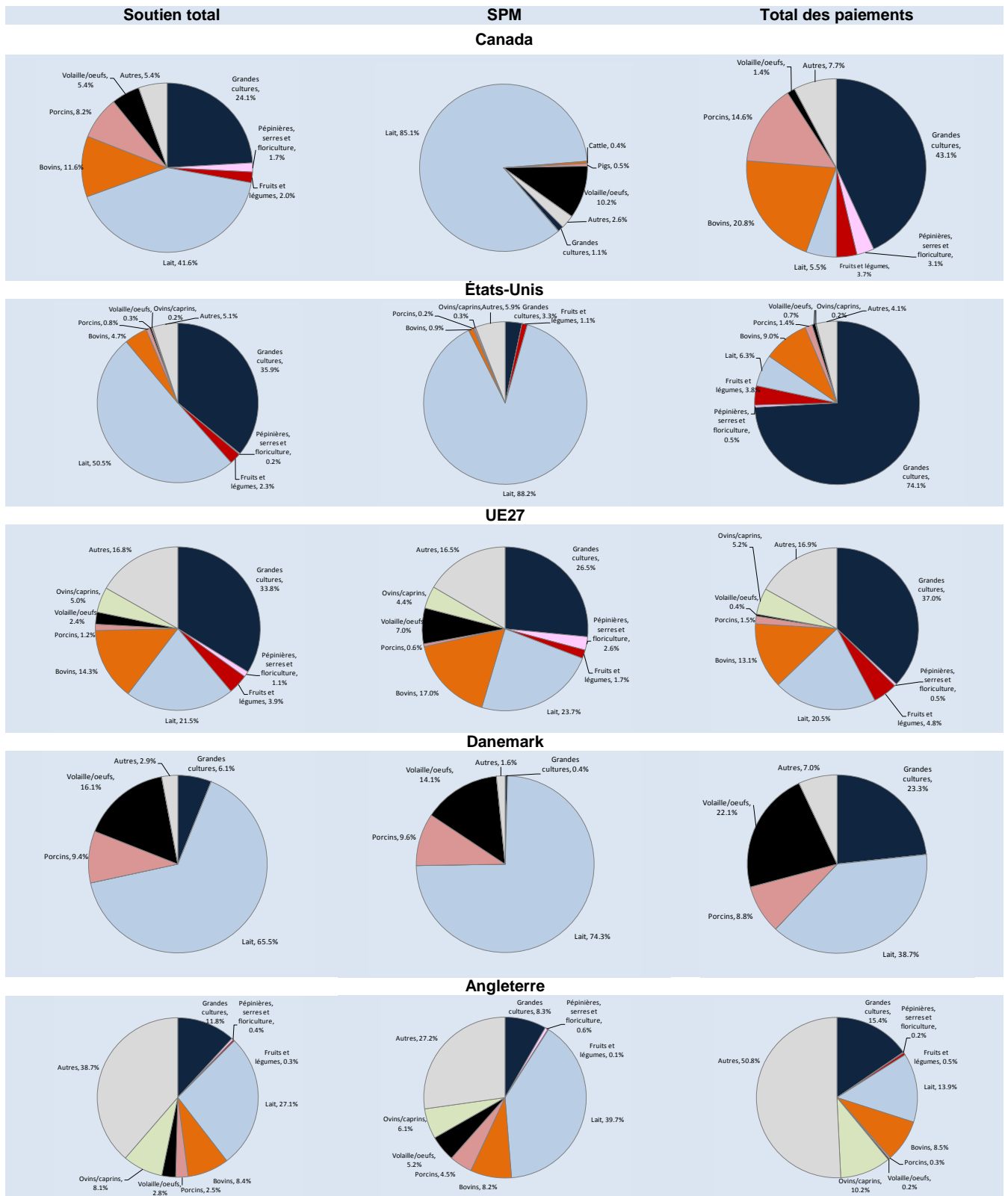

Graphique 3.8. Distribution du soutien par type d'exploitations, 2007 (suite)

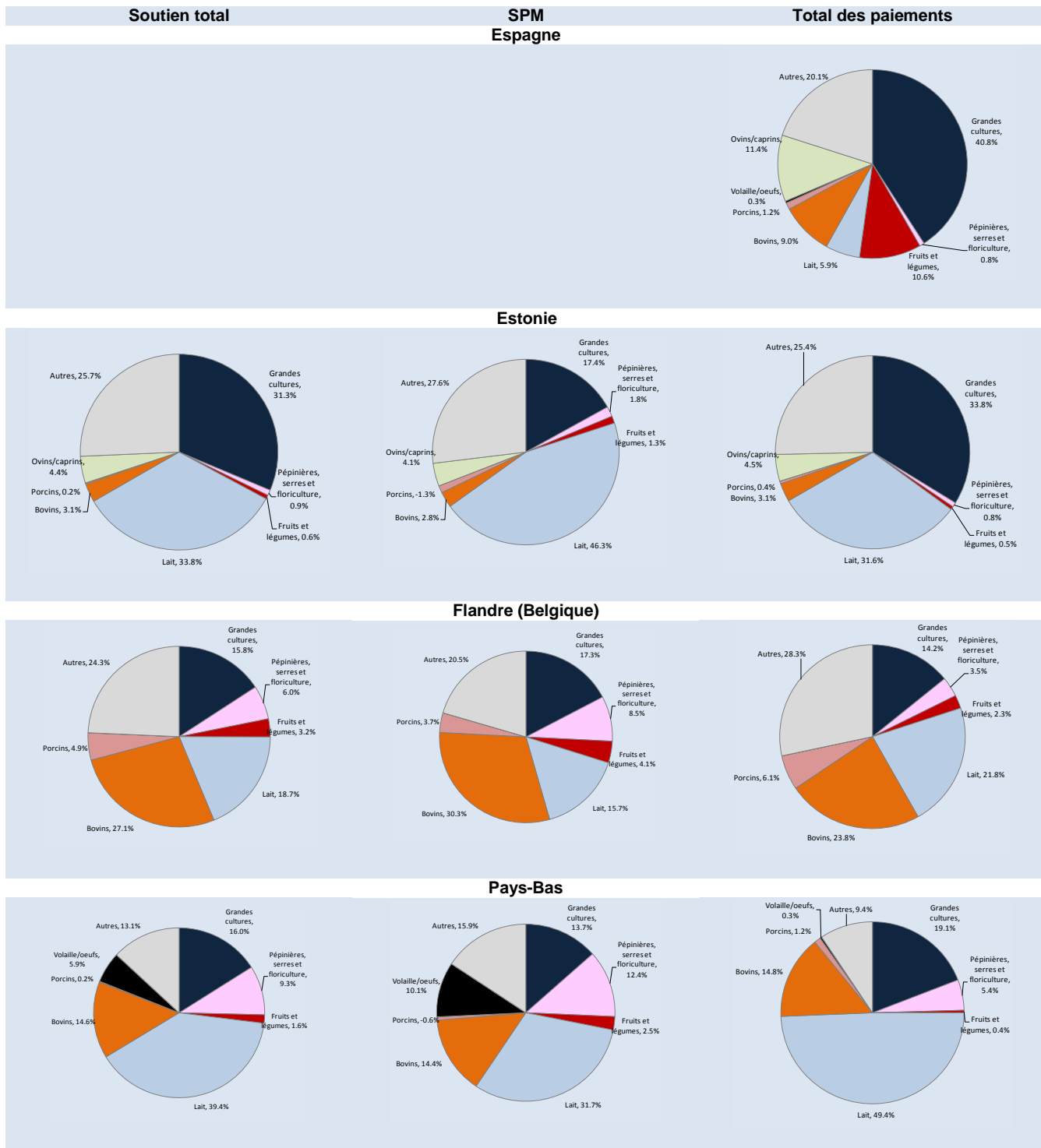

France

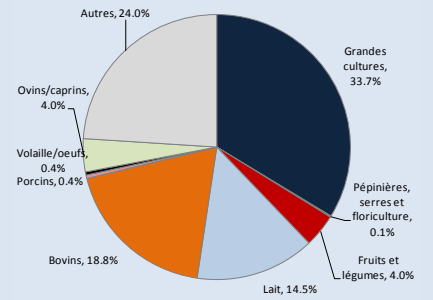

Finlande

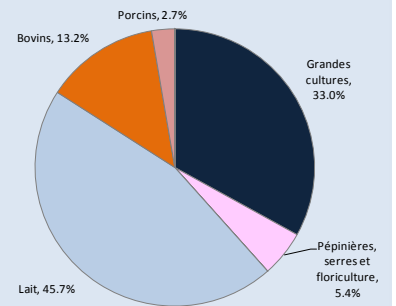

Allemagne

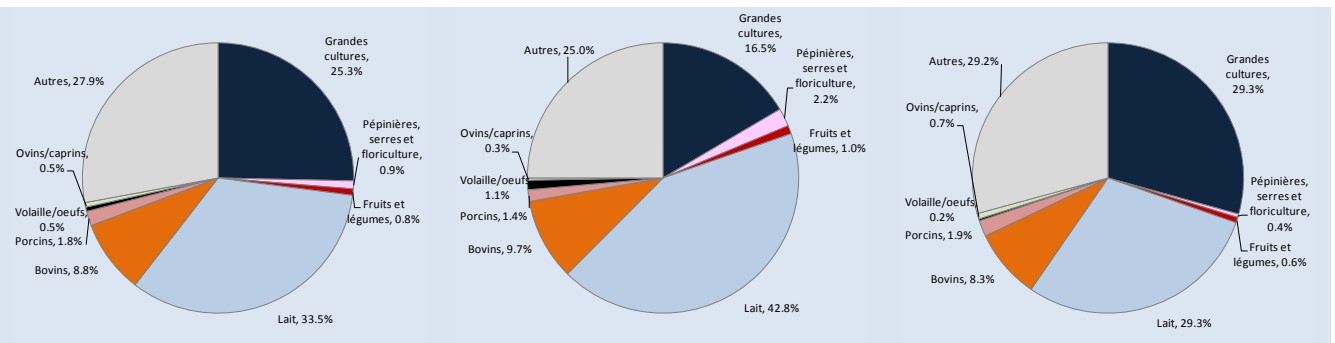

Irlande

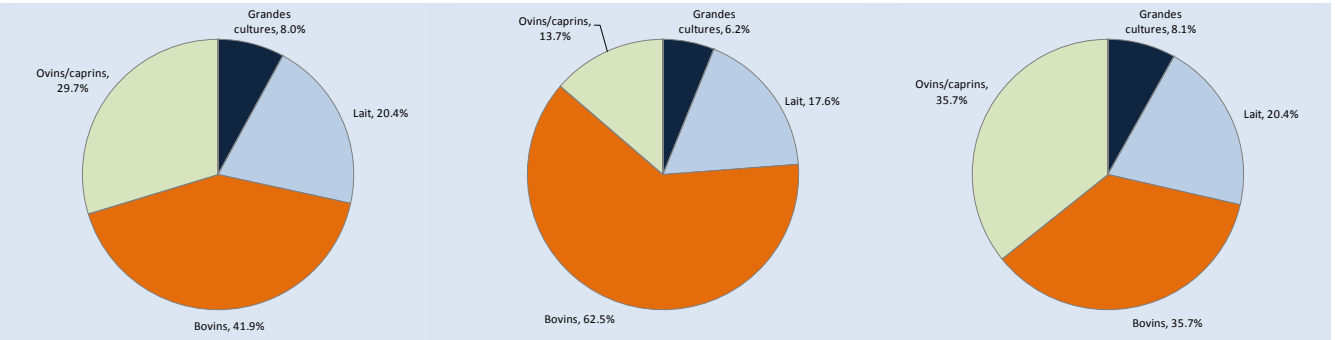

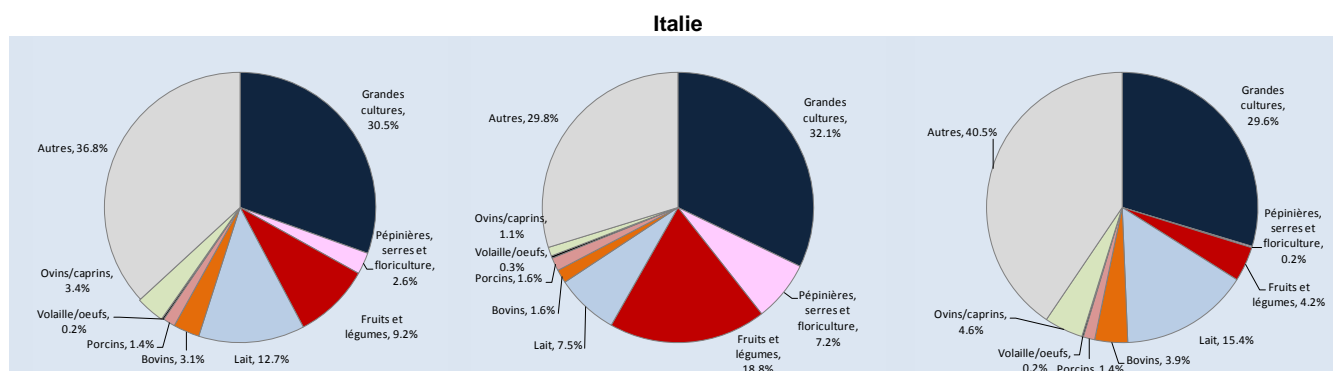

Source : tableau C5 en annexe.

Différences selon le type d'exploitations

La comparaison de la moyenne des exploitations d'un type donné avec celle de l'ensemble des exploitations fait apparaître des différences importantes d'un type à l'autre en termes de revenu moyen et de soutien, et les écarts constatés sont parfois plus grands que ceux liés à la taille des exploitations. Les ratios entre la moyenne de chaque type d'exploitations et celle de l'ensemble des exploitations sont illustrés au graphique 3.9 pour 2007. Une grande partie du soutien est contracyclique (le SPM, mais aussi les paiements au Canada), ce qui joue notamment sur les résultats obtenus par type d'exploitations. En conséquence, on se référera aux ratios de 2004, de 2006 et de 2007, présentés au tableau C5 en annexe, selon que de besoin.

Si le revenu moyen des exploitations de grandes cultures au Canada est sensiblement identique à celui de l'ensemble des exploitations, leur chiffre d'affaires brut est, en revanche, inférieur. En 2007, elles ont reçu *grosso modo* le même paiement moyen que l'ensemble des exploitations, mais moins de soutien (graphique 3.9). Cette différence entre le soutien et les paiements est due au fait que les exploitations laitières canadiennes bénéficient de l'équivalent de trois fois le soutien moyen de l'ensemble des exploitations, principalement sous forme de soutien des prix du marché, bien que, au vu de leur production agricole brute moyenne, elles soient légèrement plus petites au Canada (graphique 3.9 et tableau C5 en annexe). Cette situation est relativement stable sur les trois années examinées. Au Canada, les exploitations d'élevage porcin et avicole ont une taille deux fois supérieure à la moyenne, et, en 2007, elles ont également absorbé un soutien total moyen supérieur à celui de l'ensemble des exploitations. Ce dernier chiffre concerne 2007 uniquement ; le pourcentage est bien moins élevé les années précédentes¹⁴. Le pic de 2007 traduit la nature contracyclique du soutien canadien, qui repose essentiellement sur la fourniture de filets de sécurité aux agriculteurs. Les hauts niveaux d'aide accordés en 2007 ont contribué à accroître le revenu moyen des exploitations avicoles : ce dernier a atteint trois fois celui de l'ensemble des exploitations, alors que celui des exploitations d'élevage porcin est resté bien en deçà de la moyenne, et ce pour la deuxième année consécutive. En termes de taille et de revenu, les exploitations d'élevage bovin sont dans la moyenne de l'ensemble des exploitations mais elles reçoivent

14. Il convient de noter que les paiements peuvent être perçus plusieurs mois après la vente des produits. Ils peuvent même être enregistrés sur l'exercice suivant dans les comptes des exploitations.

moins de soutien. En terme de capital propre, les exploitations de grandes cultures sont dans la moyenne et les exploitations d'élevage bovin et porcin en deçà.

Aux États-Unis, les exploitations de grandes cultures ont un revenu inférieur à celui de la moyenne des exploitations mais proportionnel à leur taille. Les exploitations laitières sont de taille supérieure à la moyenne de l'ensemble des exploitations, reçoivent d'avantage de soutien, principalement sous la forme de SPM, mais leur revenu agricole est proche de la moyenne. Les exploitations d'élevage bovin sont de taille moyenne mais leur revenu représente la moitié de celui de la moyenne de l'ensemble des exploitations. Cependant, les éleveurs bovins ont davantage de revenus non agricoles que les éleveurs laitiers. Les élevages porcins ont une taille près de deux fois supérieure à la moyenne et leur revenu moyen est également deux fois plus élevé bien qu'ils ne reçoivent que peu d'aides. En revanche, les exploitations avicoles sont nettement plus petites et affichent un revenu sensiblement plus faible.

Dans les États membres de l'Union européenne, on trouve de très grandes exploitations dans le secteur avicole, lequel représente un faible pourcentage de l'ensemble des exploitations (graphique 3.9, tableau C5 en annexe). Les élevages avicoles reçoivent plus de soutien que la moyenne (quatre fois plus dans la zone UE27), mais leur taille est relativement plus grande encore. Les exploitations d'élevage porcin sont également plus grandes que la moyenne, mais à des degrés divers (entre 1.5 et 7 fois plus grandes selon les pays ; 2.7 fois plus grandes dans la zone UE27). En outre, bien que leur revenu ait été faible, voire négatif, en 2007, en raison du bas niveau des prix mondiaux, elles n'ont généralement pas bénéficié de soutien compensatoire. Au Danemark et aux Pays-Bas par exemple, les exploitations d'élevage porcin ont affiché en moyenne un revenu agricole négatif, et bien que le revenu non agricole ait atténué ces pertes, il ne les a pas compensées entièrement. Le revenu agricole des élevages porcins a également été négatif en Estonie en 2007, et très faible dans d'autres pays. Cela n'avait pas été le cas les années précédentes, au cours desquelles ce type d'exploitations avait enregistré un revenu nettement supérieur à la moyenne (jusqu'à trois fois plus élevé en Estonie en 2006).

Dans certains États membres de l'Union européenne inclus dans l'analyse ainsi que dans la zone UE27, les exploitations de grandes cultures ont une taille moyenne inférieure à celle de l'ensemble des exploitations, mais leur taille économique est plus grande en Angleterre, en France et en Irlande (graphique 3.9). Elles reçoivent proportionnellement plus de paiements du premier pilier et, à l'exception de l'Angleterre, un soutien total plus important (tableau C5 en annexe). Résultat : leur revenu rapporté à la moyenne de l'ensemble des exploitations est supérieur à leur taille relative.

Les exploitations laitières de la zone UE27 sont plus grandes que la moyenne et reçoivent davantage de soutien et de paiements. En revanche, les exploitations d'élevage bovin sont bien plus petites que la moyenne et bénéficient d'un soutien et de paiements plus élevés. Ces deux types d'exploitations affichent une taille moyenne inférieure à celle de l'ensemble des exploitations en Allemagne, en Flandre belge, en France et aux Pays-Bas, et obtiennent plus d'aides proportionnellement. Dans d'autres pays de l'Union européenne examinés, les élevages bovins sont également plus petits que la moyenne, mais les exploitations laitières sont plus grandes et enregistrent un revenu supérieur à la moyenne de l'ensemble des exploitations. De façon générale, les exploitations laitières reçoivent un soutien total plus élevé que la moyenne et leur revenu est nettement supérieur dans bien des cas (deux à trois fois plus élevé au Danemark et en Irlande), alors que les élevages bovins affichent des revenus sensiblement inférieurs à la moyenne, bien qu'ils bénéficient de niveaux de soutien non négligeables. Si l'on compare les types d'exploitations, c'est chez les éleveurs de bovins que la part du soutien dans les recettes brutes est la plus élevée, exception faite de l'Allemagne, où les élevages ovins et caprins

dépendent davantage des aides (graphique 3.10 et tableau C6 en annexe). Cette proportion était importante quoique inférieure pour les exploitations laitières en 2007 du fait de prix relativement élevés sur le marché mondial, mais elle était supérieure en 2004, avant l'application de la réforme de la Politique agricole commune de 2003.

Dans un grand nombre d'États membres de l'Union européenne, un pourcentage relativement élevé d'exploitations (un quart en Allemagne et en Estonie, et 38 % en Angleterre) se classent dans la catégorie « Autres ». Cet agrégat, qui réunit les exploitations mixtes, affiche des chiffres légèrement supérieurs à ceux de la moyenne des exploitations en termes de taille, de niveau de soutien et de revenu agricole. La part des « autres » exploitations est beaucoup plus modeste au Canada (8 %), aux États-Unis (5 %) et aux Pays-Bas (12 %).

Dans les États membres qui communiquent des données sur le revenu non agricole, les écarts entre le revenu agricole moyen et le revenu total des ménages agricoles ne sont pas importants, comme c'est le cas au Canada et aux États-Unis, car les enquêtes capturent plus particulièrement les exploitants à titre principal.

L'effet du soutien sur les écarts de revenu par type d'exploitations reste à déterminer. Au Canada, le soutien ne semble pas avoir d'incidence majeure sur les écarts observés entre types d'exploitations en termes de recettes agricoles, comparé aux écarts enregistrés en termes de production agricole brute. Il les réduit légèrement en Allemagne, en Angleterre, aux Pays-Bas et aux États-Unis, et plus nettement en Estonie et en Irlande. Les différences entre types d'exploitations ne semblent pas aussi marquées sur les capitaux propres que sur le revenu.

Le graphique 3.10 illustre les variations par type d'exploitations de la part du soutien dans les recettes agricoles brutes, variations qui coïncident avec celles observées par produit de base (OCDE, 2009b). La part du soutien dans les recettes agricoles brutes correspond également à l'importance relative de celui-ci dans le revenu. Au Canada et aux États-Unis, les exploitations laitières dérivent du SPM une part de leurs recettes supérieure à celle d'autres exploitations, tandis que dans l'agrégat de l'Union européenne et dans les États membres représentés, ce sont les exploitations d'élevage bovin et ovin qui sont les plus tributaires du soutien, que ce soit sous forme de SPM ou de paiements. Pour chaque type d'exploitations, la part du soutien dans les recettes brutes est généralement supérieure dans les États membres de l'Union européenne à ce qu'elle est en Amérique du Nord. Ce constat confirme les chiffres obtenus au niveau national : en 2007, les ESP atteignaient 19 % au Canada, 10 % aux États-Unis et 25 % dans l'Union européenne.

Graphique 3.9. Différences selon le type d'exploitations, 2007

Ratio de la moyenne des différents types d'exploitations sur celle de l'ensemble des exploitations

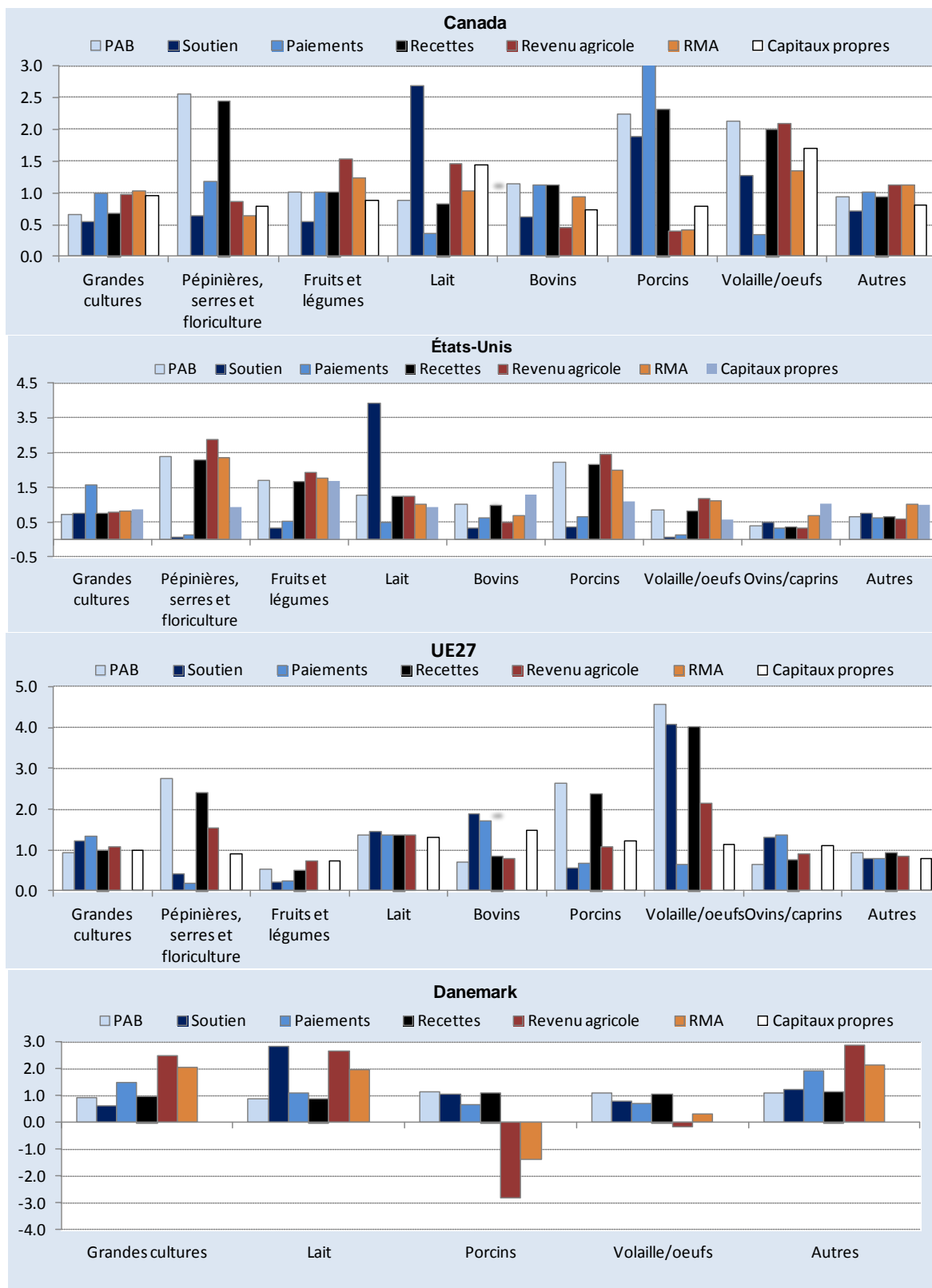

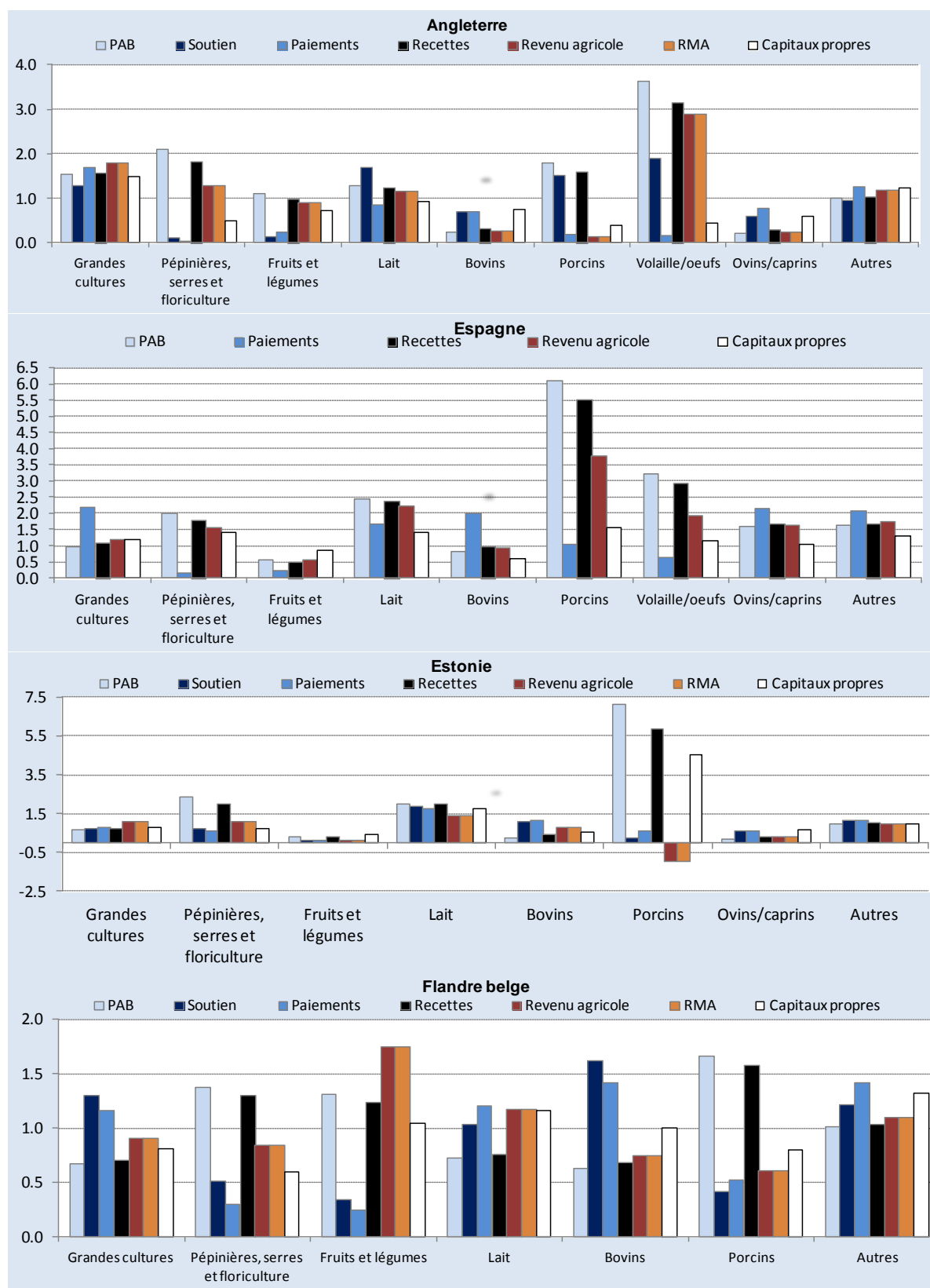

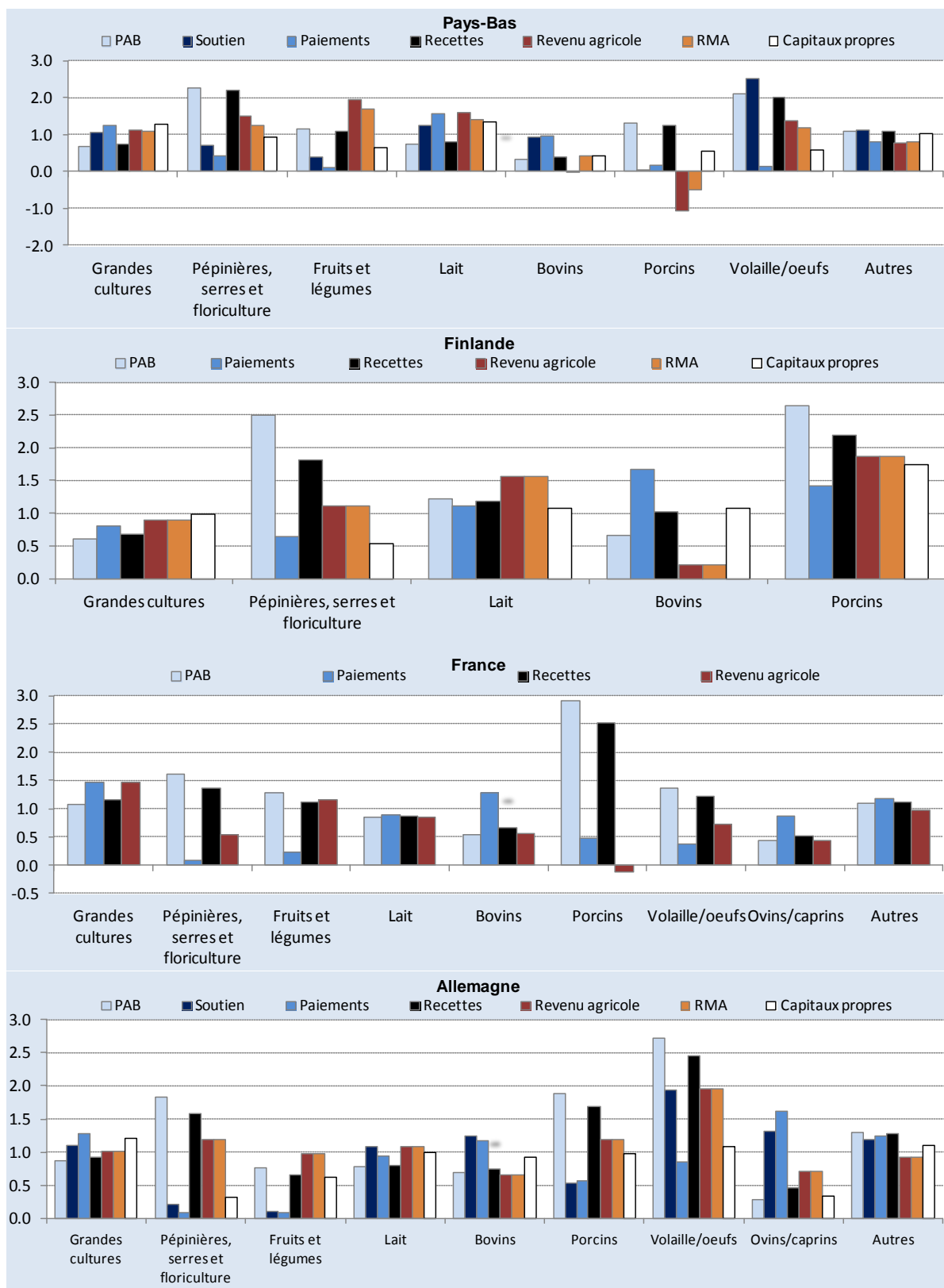

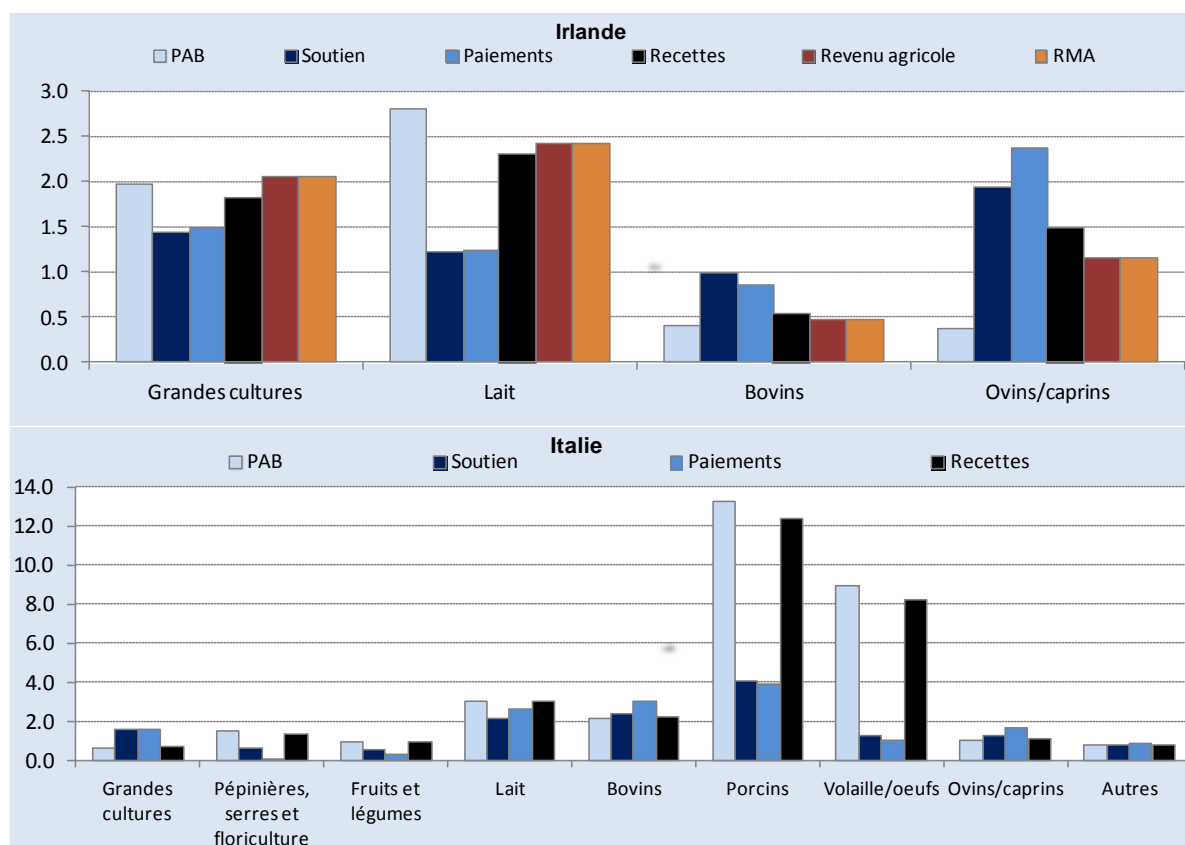

PAB : production agricole brute ; RMA : revenu des ménages agricoles.

Source : tableau C5 en annexe.

Graphique 3.10. Part du soutien dans les recettes agricoles brutes, par type d'exploitations, 2007

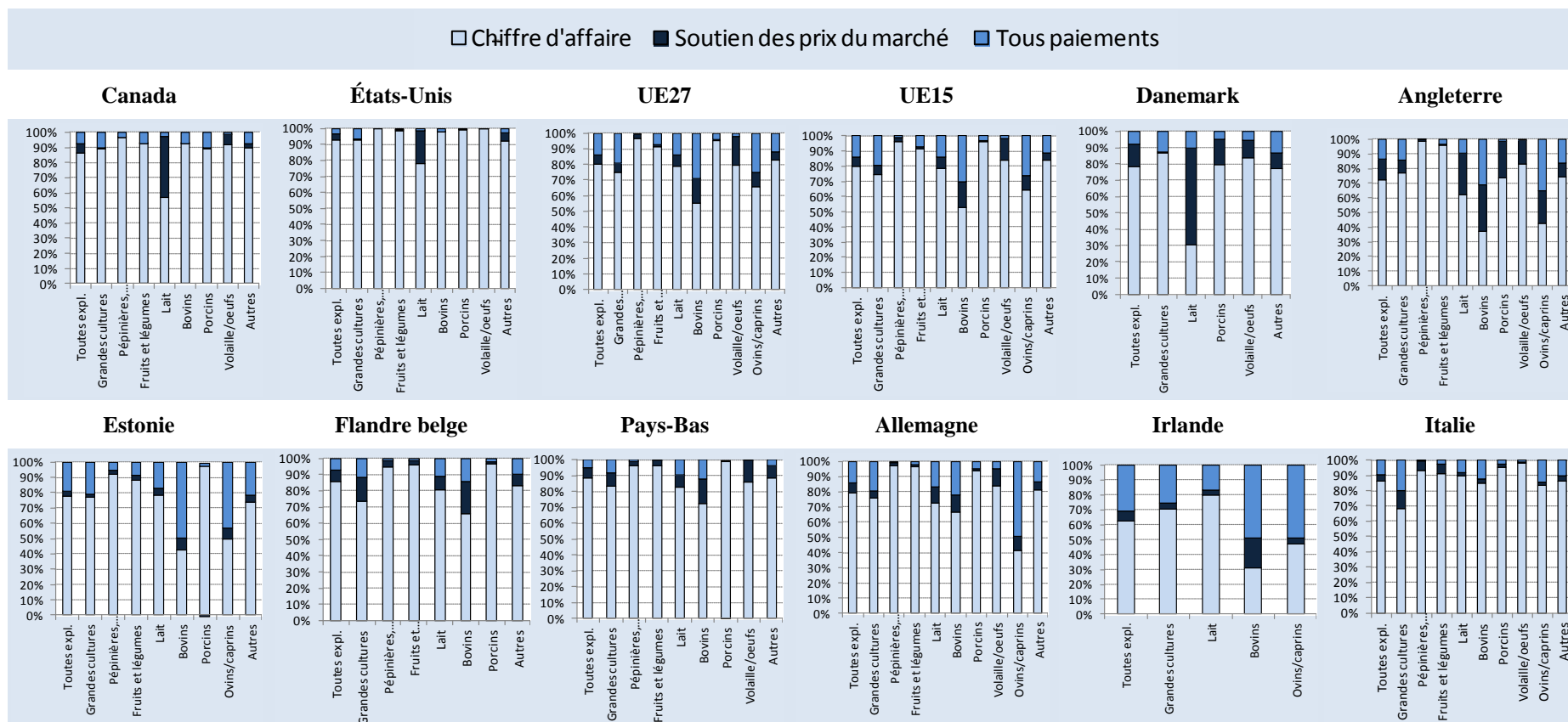

Les chiffres relatifs à l'Espagne, à la Finlande et à la France n'ont pas été inclus, car le SPM n'était pas disponible.

Source : tableau C6 en annexe.

Différences selon la région

L'Allemagne, l'Angleterre, le Canada, les États-Unis et l'Italie ont fourni des données par type de régions conformément à leur typologie nationale ou à la typologie régionale de l'OCDE, qui est fondée sur la densité de population de la région et la présence d'un centre urbain (OCDE, 2009a). Résultat : environ 80 % des exploitations sont considérées comme étant essentiellement rurales en Angleterre et au Canada, 40 % aux États-Unis, 30 % en Allemagne et 25 % en Italie.

Au Canada, les exploitations des régions essentiellement rurales représentent environ 75% de la production agricole brute, absorbent environ 73 % du soutien des prix du marché et 80 % des paiements. Celles des régions essentiellement urbaines représentent 6 % des exploitations et moins de 10 % de la production agricole brute, et concentrent approximativement 6 % du soutien total.

En Angleterre, au Canada et en Italie, la part moyenne du soutien, en particulier des paiements, dans les recettes agricoles brutes est plus faible lorsque les exploitations se trouvent dans des régions essentiellement urbaines qu'au niveau national (graphique 3.12). En Allemagne et aux États-Unis, c'est l'inverse qui se produit, probablement parce qu'elles ont une orientation technico-économique recevant davantage de paiements en Allemagne, et de SPM aux États-Unis (graphique 3.9, tableau C7 en annexe).

Au Canada, aux États-Unis et en Italie, la production agricole brute moyenne des exploitations se trouvant dans des régions essentiellement urbaines est supérieure à la moyenne nationale. À part en Allemagne, les exploitations des régions essentiellement rurales sont comparativement plus petites que celles d'autres types de régions (graphique 3.11). Aux États-Unis, les exploitations des régions considérées comme essentiellement urbaines sont de taille supérieure à celle des exploitations d'autres régions et reçoivent davantage de soutien total, mais des niveaux de paiements inférieurs à la moyenne nationale. Elles dérivent également une plus grande part de leur chiffre d'affaire du SPM, probablement du fait de l'importance des exploitations laitières (graphique 3.9). Les exploitations des régions essentiellement rurales et intermédiaires sont de taille très proche et ont un chiffre d'affaire similaire. Cependant, les exploitations des régions essentiellement rurales reçoivent davantage de paiements et moins de SPM.

En Angleterre, les niveaux moyens de soutien total et de paiements sont supérieurs à la moyenne de ceux des exploitations des régions essentiellement rurales (graphique 3.11). Ce phénomène s'explique probablement par l'importance des élevages bovins et ovins dans ces régions (graphique 3.9). En Italie, pays relativement urbanisé, les exploitations des régions intermédiaires reçoivent d'avantage de soutien que la moyenne nationale mais la part du soutien, notamment les paiements, dans les recettes agricoles brutes est plus élevée dans les régions rurales que dans d'autres types de régions, ce qui pourrait s'expliquer par les paiements au titre du second pilier, notamment en faveur des agriculteurs des zones défavorisées (graphique 3.12).

Globalement, les écarts de revenu agricole moyen entre types de régions sont inférieurs à 10 %. Au Canada, ce sont les régions intermédiaires qui affichent le revenu agricole moyen le plus élevé et les régions essentiellement urbaines où il est le plus bas. Bien que la production agricole brute des exploitations des régions essentiellement urbaines soit plus élevée que celle des exploitations des régions essentiellement rurales, le revenu agricole moyen y est inférieur en raison de niveaux de dépenses agricoles et d'amortissements nettement supérieurs. En Allemagne, ce sont les régions essentiellement rurales qui affichent le revenu agricole moyen le plus élevé, tandis qu'en Angleterre, ce sont les régions intermédiaires. La hiérarchie entre types de régions se

maintient en Allemagne entre production agricole brute et revenu agricole, bien que les paiements effectués dans les régions essentiellement rurales réduisent les écarts de revenu avec les régions intermédiaires. Aux États-Unis, les exploitations des régions essentiellement urbaines ont en moyenne des revenus agricoles bien supérieurs à ceux enregistrés dans d'autres régions, et cette différence de revenu régionale persiste lorsque les revenus non agricoles sont pris en compte.

Graphique 3.11. Différences selon le type de régions, 2007

Ratio de la moyenne des exploitations des différents types de régions sur la moyenne de l'ensemble des exploitations

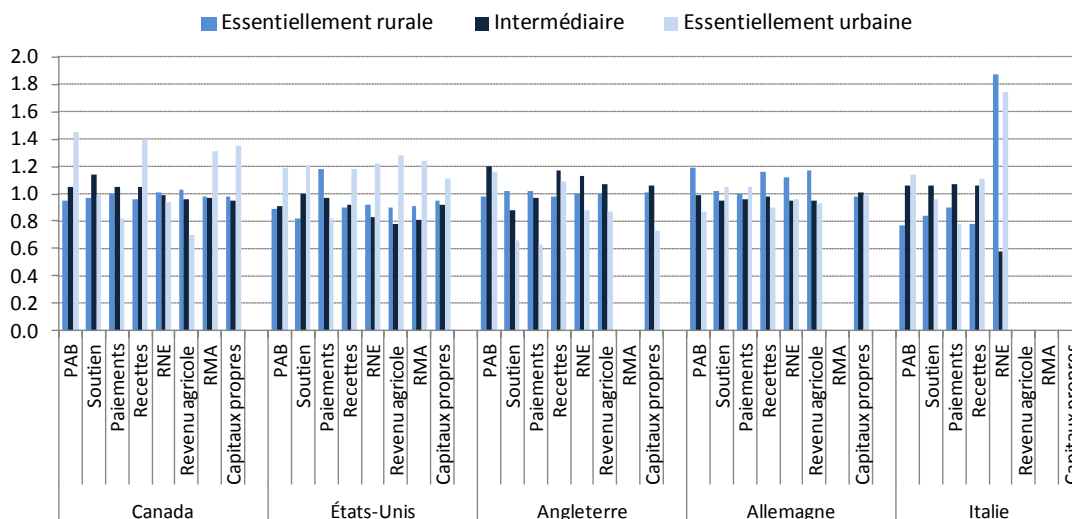

PAB : production agricole brute ; RNE : revenu net d'exploitation.

Source : tableau C7 en annexe.

Graphique 3.12. Part du soutien dans les recettes agricoles brutes, par type de régions, 2007

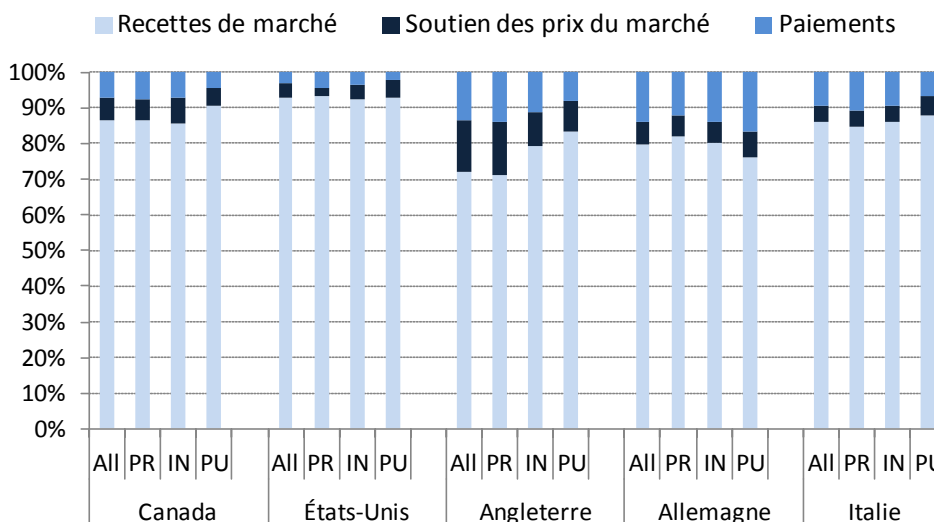

All : ensemble des exploitations couvertes ; PR : exploitations des régions essentiellement rurales ; IN : exploitations des régions intermédiaires ; PU : exploitations des régions essentiellement urbaines.

Source : tableau C8 en annexe.

Inégalité générale

L'inégalité est habituellement mesurée par l'indice de Gini (encadré 2). Contrairement à d'autres mesures, cet indice peut être calculé sans classement ni regroupement préalable des exploitations, et il combine au sein d'un même indicateur toutes les sources d'inégalité (taille et type d'exploitations, régions ou toute autre caractéristique). Le graphique 3.13 et le tableau C9 en annexe font apparaître que le soutien total est aussi inégal que la production agricole en Allemagne. Il l'est davantage au Canada, dans l'Union européenne, en Flandre belge, aux Pays-Bas (en 2004 et 2007) et aux États-Unis (comparé aux recettes brutes), mais il est distribué de manière plus égale que la production agricole en Angleterre et en Estonie. Cette situation révèle nécessairement des différences dans le taux de soutien appliqué aux produits, et donc aux différents types d'exploitations. Dans les États membres de l'Union européenne, l'inégalité est particulièrement forte pour les paiements du second pilier, dont le principal objectif est de remédier aux problèmes agroenvironnementaux (graphique 3.14). S'agissant des paiements du premier pilier, l'inégalité de distribution est légèrement réduite par la mise en œuvre du régime de paiement unique dans la plupart des États membres de l'Union européenne inclus dans l'analyse (tableau C9 en annexe). Elle diminue également dans la zone UE10 et est stable dans la zone UE15. Dans la zone UE27, elle décroît entre 2004 et 2006, mais augmente ensuite avec l'adhésion de la Bulgarie et de la Roumanie. En Allemagne, les différences s'estompent progressivement en raison du choix du pays de distribuer une part croissante du paiement sous forme de paiement forfaitaire par hectare (modèle hybride dynamique).

De façon générale, le soutien semble avoir un léger effet redistributif, car l'indice de Gini des recettes brutes (production agricole brute, plus total des paiements) est un peu inférieur à celui de la production agricole brute (de 0.01 dans la zone UE27, en Allemagne, aux Pays-Bas et aux États-Unis, et jusqu'à 0.04 en Angleterre) (tableau C9 en annexe).

Graphique 3.13. Comparaison des indices de Gini par pays et par composante des recettes, 2007

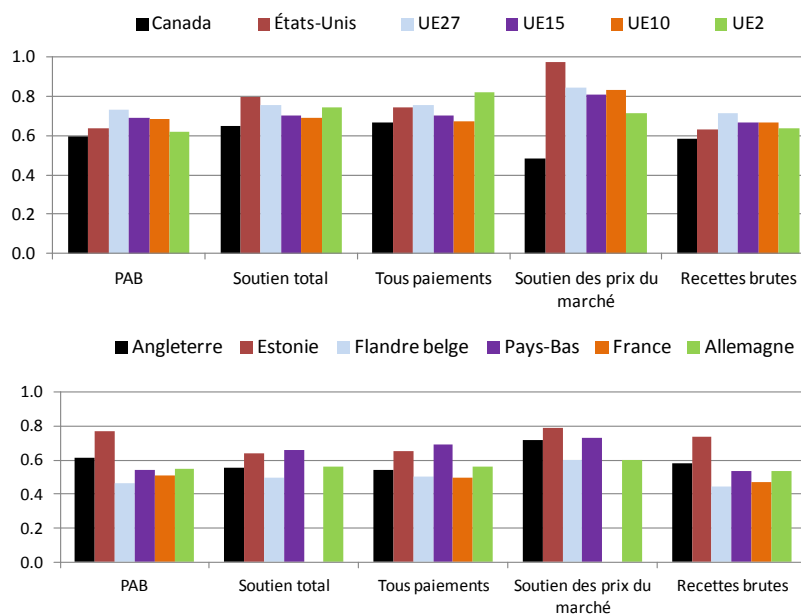

PAB : production agricole brute. *Source* : tableau C10 en annexe.

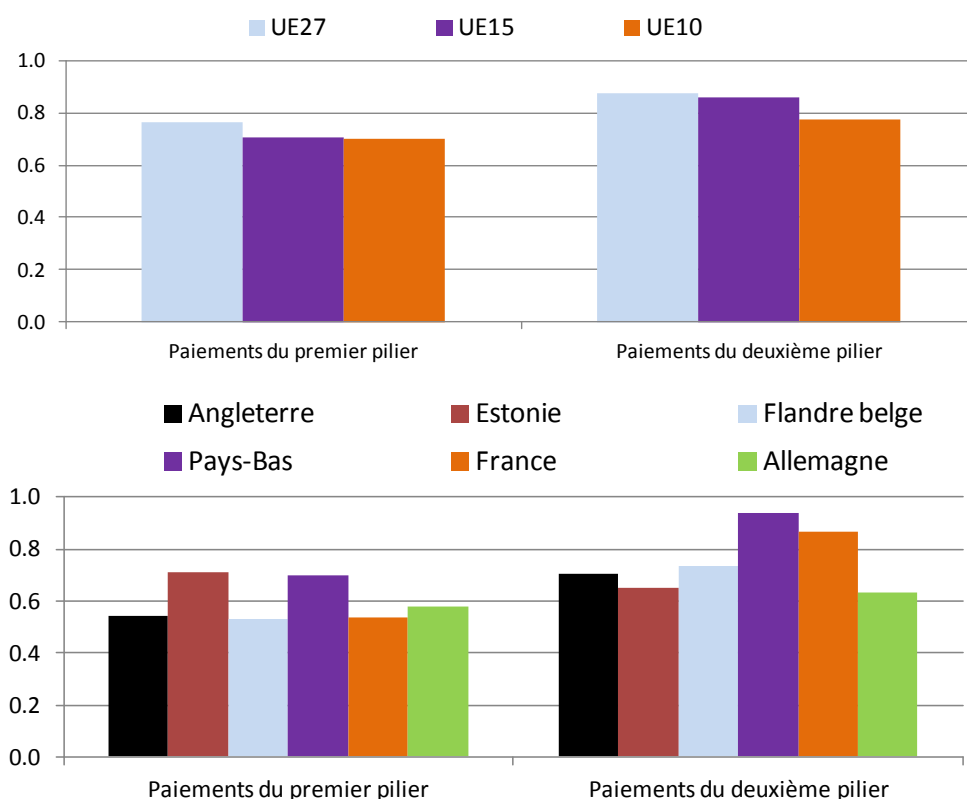
Graphique 3.14. Comparaison des indices de Gini par pays de l'Union européenne et par type de paiements, 2007

Source : tableau C9 en annexe.

4. Résumé des principales constatations

Il est possible de tirer certaines conclusions sur la distribution du soutien, y compris en relation avec celle des revenus, pour les quatorze pays examinés.

- On observe dans les pays sélectionnés une concentration de la production, du soutien et du revenu agricoles.
- Les 25 % d'exploitations les plus grandes réalisent entre 45 et 85 % de l'ensemble de la production agricole brute, représentent entre 50 et 75 % du revenu agricole et reçoivent entre 35 et 75 % du soutien aux exploitations agricoles.
- En dépit de sa distribution inégale, le soutien réduit légèrement l'inégalité de la distribution du revenu agricole par taille d'exploitation, car il est moins inégalement réparti que la production agricole brute et rend la distribution des recettes brutes légèrement plus égale que celle de la production agricole brute.
- Les plus petites exploitations sont plus dépendantes de la part relativement faible du soutien qu'elles reçoivent, celui-ci représentant une plus grande partie de leurs recettes agricoles brutes.

- Les paiements totaux sont plus également distribués que le soutien des prix du marché, en partie grâce aux paiements qui ne sont pas destinés à soutenir le revenu agricole.
- Dans de nombreux pays, le soutien est concentré sur certains types d'exploitations (grandes cultures, production laitière, bovins et exploitations mixtes, principalement), ce qui reflète à la fois des différences dans le taux de soutien et l'importance de ces types d'exploitations dans la population étudiée.
- Dans la plupart des pays, le soutien réduit les écarts de revenu agricole entre les types d'exploitations car ceux qui ont des revenus plus faibles sont souvent plus soutenus.
- Toujours selon le type d'exploitations, on constate de grandes différences entre la distribution du soutien des prix du marché et celle des paiements.
- Les différences entre types d'exploitations sont également importantes en termes de revenu agricole moyen ainsi que de niveau et de composition du soutien ; elles sont même plus marquées encore que selon la taille d'exploitation.
- D'une année sur l'autre, les écarts de soutien par type d'exploitations varient davantage que les autres agrégats en fonction des conditions du marché.
- Les différences de revenu agricole entre les types de régions ne sont pas importantes, et le soutien semble les atténuer.
- Lorsqu'il est pris en compte, le revenu non agricole réduit les écarts de revenus entre les ménages agricoles.
- La distribution des dettes agricoles est proche de celle du revenu agricole ou légèrement plus inégale, mais celle des capitaux propres n'est pas aussi inégale, car les exploitations plus petites sont proportionnellement moins endettées que les plus grandes.
- Indépendamment des groupes d'exploitations, le soutien total a un léger effet redistributif sur le revenu agricole car l'indice de Gini du chiffre des recettes brutes, paiements compris, est marginalement inférieur à celui de la production agricole brute.

Ces constatations rejoignent les conclusions de travaux précédents. Tandis que les rapports de l'OCDE précédents (OCDE, 1999, 2003) s'intéressait à la distribution du soutien et des revenus selon la taille des exploitations, la présente analyse examine plus systématiquement les différences de ces distributions selon le type d'exploitations et de régions. Bien qu'elle ne soit pas parfaite, l'harmonisation des définitions de la population totale et des groupes d'exploitations facilite également les comparaisons entre pays.

5. Implications en termes de politiques

Que ce soit pour des questions d'efficacité ou d'équité, il est important, lorsqu'on évalue des politiques, de déterminer si le soutien bénéficie aux exploitations auxquelles il était destiné, par exemple aux agriculteurs qui ont de faibles revenus dans le cas du soutien du revenu, ou à ceux qui fournissent le niveau requis d'avantages environnementaux ou sociaux. Une politique qui offre un appui notable à des bénéficiaires non visés n'est ni efficace (gaspillage d'argent) ni équitable (l'argent pourrait être mieux utilisé ailleurs). Pour détecter ces bénéficiaires non visés, il faut avoir

correctement défini les objectifs, avec des cibles claires et mesurables, et disposer des informations nécessaires pour évaluer la situation, déterminer les cibles et mesurer les effets de la politique.

La distribution du soutien doit être considérée en relation avec les objectifs des politiques. Il est donc utile de savoir comment se distribuent soutien et revenus, afin de vérifier dans quelle mesure l'aide au revenu bénéficie aux agriculteurs qui en ont besoin, et à quel point les écarts de soutien influent sur la compétitivité des exploitations et le bien-être des agriculteurs. Toutefois, les informations sur le niveau de revenu des agriculteurs sont souvent incomplètes et difficiles d'accès, ce qui ne permet pas de diagnostiquer facilement la cause et l'étendue des problèmes de revenu dans l'agriculture, et de les comparer à la situation dans d'autres secteurs. Pour qu'il augmente l'équité, le soutien du revenu devrait profiter aux bas revenus et donc rendre la distribution du revenu plus égale. Mais les autres mesures, qui ne sont pas associées à des objectifs redistributifs explicites ou implicites, ne doivent pas forcément être réparties également : elles sont équitables dans la mesure où elles sont ciblées et où le soutien est lié à la valeur des biens et services fournis. Tout en étant équitables, elles peuvent être inégalement distribuées si les exploitations rendent des services d'importance différente. Comme toujours en matière d'argent public, il peut y avoir des limites au degré d'inégalité que la société est prête à accepter pour la rémunération de services et les autorités doivent en tenir compte. En outre, quel que soit l'objectif, les autorités doivent s'assurer que les distorsions imposées au marché sont minimales, c'est-à-dire que les paiements sont aussi découplés que possible.

Cette étude montre que le soutien contribue à augmenter le revenu agricole et à améliorer légèrement sa distribution, avec cependant le gros du soutien allant aux plus grandes exploitations, qui enregistrent des revenus agricoles supérieurs à la moyenne. Dans la mesure où une grande part du soutien est souvent associée à des objectifs de revenu, cela représente d'importantes fuites vers des bénéficiaires non visés comme les agriculteurs dont les revenus sont supérieurs à la moyenne. La forte corrélation entre soutien et taille économique des exploitations indique un manque de ciblage de la plupart des mesures de soutien. Pour qu'une politique de soutien du revenu soit efficiente et équitable, elle doit cibler un indicateur du revenu, de préférence au niveau individuel, de sorte que seuls les bénéficiaires prévus reçoivent un soutien et que ce dernier soit adapté à leur situation particulière. Toute autre cible entraînera des fuites et des inefficiences importantes, à moins qu'elle ne soit fortement corrélée à la question du revenu. Afin d'élaborer des politiques plus efficaces et plus équitables, les gouvernements ont besoin d'informations de meilleure qualité sur les revenus et la situation patrimoniale des ménages agricoles.

Références

- OCDE (1998), *L'Agriculture dans un monde en mutation : quelles politiques pour demain ?* Communiqué de presse, Réunion du Comité de l'agriculture au niveau ministériel [SG/COM/NEWS(98)22], 5-6 mars, Paris.
- OCDE (1999), *Les effets redistributifs du soutien agricole dans quelques pays de l'OCDE*, OCDE, Paris.
- OCDE (2003), *Le revenu des ménages agricoles. Problèmes et réponses*, [AGR/CA/APM(2002)11/FINAL], OCDE, Paris, www.oecd.org/document/20/0,3343,fr_2649_33773_20702868_1_1_1_1,00.html.
- OCDE (2005a), *Les politiques agricoles des pays de l'OCDE : Suivi et évaluation 2009*, OCDE, Paris.
- OCDE (2009a), *Le rôle de l'agriculture et de la diversification des ménages agricoles dans l'économie des régions rurales : État des lieux et conséquences initiales pour l'action publique*, [TAD/CA/APM/WP(2009)1/FINAL], OCDE, Paris, www.oecd.org/dataoecd/28/44/42714347.pdf.
- OCDE (2011), « Évaluation des réformes de la politique agricole de l'Union européenne », OCDE, Paris.

Annexe A.

Liste des tableaux fournis par les participants

Il a été demandé aux participants de fournir les tableaux suivants :

Revenu total dans certains pays de l'OCDE, par composante du revenu et quartile, 2004, 2006 et 2007

Revenu total de l'ensemble des exploitations dans certains pays de l'OCDE, par composante du revenu et type d'exploitations, 2004, 2006 et 2007

Revenu total des exploitations du premier quartile dans certains pays de l'OCDE, par composante du revenu et type d'exploitations, 2004, 2006 et 2007

Revenu total des exploitations du quatrième quartile dans certains pays de l'OCDE, par composante du revenu et type d'exploitations, 2004, 2006 et 2007

Revenu total de l'ensemble des exploitations dans certains pays de l'OCDE, par composante du revenu et région, 2004, 2006 et 2007

Revenu total dans certains pays de l'OCDE, par composante du revenu et par quartile défini sur la base du soutien, 2004, 2006 et 2007

Indices de Gini dans certains pays de l'OCDE, par composante du revenu, 2004, 2006 et 2007

Annexe B.

Sources de données

Canada – Fichier du Programme des données fiscales (PDF), pour les indicateurs relatifs aux exploitations et les indicateurs familiaux

Organisation : Statistique Canada (StatCan), Division de l'agriculture.

Description : le Programme des données fiscales échantillonne les déclarations de revenus des exploitations agricoles constituées en société et des exploitations non constituées en société pour produire des estimations pour un ensemble de variables financières (détail des revenus et des dépenses et du revenu non agricole des exploitants).

Champ d'application : la population cible comprend toutes les exploitations agricoles constituées ou non en société et des organisations communautaires agricoles au Canada. La base de sondage des exploitations agricoles non constituées en société inclut tous les particuliers qui déclarent soit un revenu agricole brut positif, soit un revenu agricole net non nul au titre d'un travail indépendant sur leur formulaire T1 Générale de l'ARC – Déclaration de revenus et de prestations. La base de sondage des exploitations agricoles constituées en société comprend l'ensemble des sociétés à l'intérieur des dix provinces et des territoires qui déclarent des ventes brutes de 25 000 CAD et plus et qui sont classées comme exploitation agricole (50 % ou plus des ventes doivent provenir d'activités agricoles) conformément au Système de classification des industries de l'Amérique du Nord (SCIAN). La base comprend également l'ensemble des organisations communautaires agricoles qui déclarent soit un revenu agricole brut positif, soit un revenu agricole net non nul sur leur formulaire T3 de l'ARC – Déclaration de renseignements et de revenus des fiducies.

Elle n'inclut pas les déclarants dans plusieurs juridictions (plus d'une province), les résidents non canadiens ou les sociétés non résidentes.

Taille de l'échantillon : environ 180 000 exploitations non constituées en société, 20 000 exploitations constituées en société et 300 organisations communautaires agricoles.

Champ d'application du projet du Réseau de l'OCDE sur l'analyse au niveau de l'exploitation : les exploitations retenues pour le projet représentent 90 % de la production agricole brute nationale et enregistrent plus de 100 000 CAD de chiffre d'affaires brut.

Domaines :

- a– Types d'exploitations définis par le Système de classification des industries de l'Amérique du Nord (SCIAN)
- b– Taille fondée sur le revenu agricole brut
- c– Statut juridique : exploitations non constituées en société, exploitations constituées en société et organisations communautaires agricoles
- d– Géographie : le niveau le plus détaillé est la Région agricole de recensement

Publications : Statistique Canada, *Statistiques sur les revenus des exploitants agricoles - 21-206-X*
 Statistique Canada, *Statistiques sur les revenus des familles agricoles - 21-207-X*
 Statistique Canada, *Statistiques sur les revenus et les dépenses des exploitations agricoles - 21-208-X*

Accessibilité : les données sont collectées par l'Agence du revenu du Canada et ne peuvent pas être communiquées, conformément au mémorandum d'accord entre Statistique Canada et l'Agence du revenu du Canada. Elles sont accessibles aux employés de Statistique Canada et aux personnes considérées comme employées, sous contrat de recherche.

Questionnaire : sans objet

Métadonnées : veuillez vous référer aux informations du site Web de Statistique Canada relatives aux publications mentionnées ci-dessus. Statistique Canada, Base de données complètes sur les exploitations agricoles : manuel de référence - 21F0005G

Canada – Enquête financière sur les fermes, pour les indicateurs d'actifs, de dettes et de capitaux propres agricoles

Organisation : Statistique Canada, Division de l'agriculture.

Description : cette enquête recueille des données sur les exploitations agricoles, en particulier sur l'utilisation des terres, les achats et les ventes de biens immobilisés, les actifs, les dettes, les emprunts, les recettes et les dépenses. Des questions concernent le revenu tiré de sources autres que l'exploitation agricole.

Champ d'application : la population cible de cette enquête comprend toutes les fermes canadiennes qui étaient exploitées à la fin de l'année de référence. Elle se compose d'exploitations, et non de ménages ou de familles.

Certaines exploitations ont été exclues de la population cible, notamment celles dont le chiffre des ventes de produits agricoles était inférieur à 10 000 CAD, les fermes institutionnelles, les pâturages communautaires, les fermes situées sur des réserves indiennes et celles appartenant à des entreprises à exploitations agricoles multiples.

Taille de l'échantillon : 14 000 exploitations agricoles environ, selon l'année.

Domaines :

- a– Types d'exploitations définis par le Système de classification des industries de l'Amérique du Nord (SCIAN)
- b– Famille agricole¹⁵
- c– Taille fondée sur le revenu agricole brut
- d– Géographie : le niveau le plus détaillé est la Région agricole de recensement
- e– Statut juridique :
 - secteur des exploitations agricoles non constituées en société* : entreprise à propriétaire unique, société en nom collectif, coopérative et exploitations communautaires ;
 - secteur des exploitations agricoles constituées en société* : corporation.

Publication : Statistique Canada, *Enquête financière sur les fermes (21F0008X)*

15. La famille comprend l'exploitant, son conjoint et les enfants non mariés résidant dans le même foyer.

Accessibilité : les données sont collectées en vertu de la Loi sur la statistique. Elles sont accessibles aux employés de Statistique Canada et aux personnes considérées comme employées, sous contrat de recherche.

Un fichier de microdonnées (sans identifiants) des sondés qui acceptent de partager les informations qu'ils ont communiquées lors de l'enquête est fourni à Agriculture et Agroalimentaire Canada à des fins de recherche et de statistiques.

Questionnaire et métadonnées : veuillez vous référer aux informations du site Web de Statistique Canada relatives à la publication mentionnée ci-dessus.

Contact : Martin S. Beaulieu, Chef de la Section des projets des données complètes sur les exploitations agricoles
Adresse électronique : martin.beaulieu@statcan.ca

États membres de l'Union européenne – Réseau d'information comptable agricole (RICA)

Le réseau européen RICA est présenté sur le site ec.europa.eu/agriculture/rica/index_fr.cfm.

Des informations sur la méthodologie sont fournies sur la page ec.europa.eu/agriculture/rica/methodology2_fr.cfm.

Le RICA exclut les exploitations qui n'atteignent pas une dimension économique minimale. Cette taille est exprimée en unités de dimension européenne (UDE), qui permettent de mesurer la marge brute (standard). Les seuils appliqués dans les États membres de l'Union européenne sont indiqués ci-dessous.

Seuils de dimension économique appliqués par la Commission (en UDE) à partir de l'année 2007	
Belgique	16
Bulgarie	1
République tchèque	4
Danemark	8
Allemagne	16
Estonie	2
Irlande	2
Grèce	2
Espagne	2
France	8
Italie	4
Chypre	2
Lettonie	2
Lituanie	2
Luxembourg	8
Hongrie	2
Malte	8
Pays-Bas	16
Autriche	8
Pologne	2
Portugal	2
Roumanie	1
Slovénie	2
Slovaquie	8
Finlande	8
Suède	8
Royaume-Uni	16
Royaume-Uni (Irlande du Nord)	8

Selon les États membres, la couverture du RICA diffère de celle de l'Enquête sur la structure des exploitations agricoles (ESA) publiée par Eurostat, comme le montre le tableau ci-après.

Année de l'Enquête sur la structure des exploitations agricoles (ESA) 2007							
État membre	Exploitations ESA		Champ d'observation RICA				MBS
	Total	Champ RICA	Exploitations (%)	UDE (%)	SAU (%)	UTA (%)	
Belgique	48 010	32 640	67.0	100.0	103.0	95.0	2004
Bulgarie	493 130	117 790	24.0	89.0	98.0	58.0	2004
République tchèque	39 390	14 670	37.0	103.0	99.0	88.0	2004
Danemark	44 630	32 790	72.0	103.0	99.0	90.0	2004
Allemagne	370 470	187 130	50.0	93.0	92.0	70.0	2004
Estonie	23 340	7 310	31.0	87.0	101.0	62.0	2004
Irlande	128 260	107 460	83.0	95.0	116.0	82.0	2004
Grèce	860 150	568 010	63.0	94.0	93.0	111.0	2004
Espagne	1 043 920	823 580	70.0	88.0	84.0	103.0	2004
France	527 350	375 130	67.0	97.0	100.0	85.0	2004
Italie	1 679 430	760 650	44.0	98.0	99.0	81.0	2004
Chypre	40 120	20 120	49.0	87.0	97.0	90.0	2004
Lettonie	107 740	22 810	21.0	90.0	80.0	50.0	2004
Lituanie	230 280	39 650	17.0	73.0	77.0	44.0	2004
Luxembourg	2 310	1 780	70.0	94.0	99.0	71.0	2004
Hongrie	626 330	87 860	13.0	91.0	103.0	37.0	2004
Malte (*)	11 010	1 480	13.0	70.0	47.0	66.0	2004
Pays-Bas (*)	76 740	59 240	77.0	106.0	101.0	99.0	2004
Autriche	165 430	74 910	44.0	87.0	76.0	71.0	2004
Pologne	2 390 970	766 730	32.0	88.0	85.0	59.0	2004
Portugal	275 090	117 050	39.0	77.0	82.0	52.0	2004
Roumanie	3 931 350	866 680	21.0	65.0	62.0	78.0	2004
Slovénie	75 310	42 940	54.0	80.0	97.0	85.0	2004
Slovaquie	69 000	3 430	5.0	92.0	104.0	64.0	2004
Finlande	68 230	41 060	59.0	97.0	92.0	82.0	2004
Suède	72 620	27 130	36.0	77.0	83.0	60.0	2004
Royaume-Uni	299 840	86 210	29.0	94.0	87.0	61.0	2004

ESA : Enquête sur la structure des exploitations agricoles ; RICA : Réseau d'information comptable agricole ; UDE : unité de dimension européenne ; SAU : superficie agricole utilisée ; UTA : unité de travail annuel ; MBS : marge brute standard.

Chaque pays membre conçoit sa propre enquête RICA, recueille ses données, puis transmet des informations standard à la Commission européenne. Par conséquent, une enquête RICA nationale peut contenir davantage d'informations que l'enquête RICA européenne. Les exploitations agricoles retenues pour le projet du Réseau de l'OCDE sur l'analyse au niveau de l'exploitation représentent 90 % de la production agricole brute nationale.

Danemark

Année	Unité	2004	2006	2007
Exploitations couvertes	Nombre	10 393	8 605	8 448
Unités de travail annuel (équivalent temps plein)	UTA	n.d.	n.d.	n.d.
Superficie agricole utilisée	1 000 hectares	n.d.	n.d.	n.d.

Angleterre

Année	Unité	2004	2006	2007
Exploitations couvertes	Nombre	60 825	59 534	57 089
Unités de travail annuel (équivalent temps plein)	UTA	164 923	165 074	158 172
Superficie agricole utilisée	1 000 hectares	8 095	8 078	7 964

Les données concernent uniquement l'Angleterre. La source de données est la Farm Business Survey (Enquête sur les entreprises agricoles) en Angleterre. Les exploitations de cette enquête comptent pour plus de la moitié du nombre total d'exploitations anglaises. Elles représentent 91 % de la superficie exploitée et 96 % de la production agricole de la nation.

Estonie

Année	Unité	2004	2006	2007
Exploitations couvertes	Nombre	6 809	6 724	7 301
Unités de travail annuel (équivalent temps plein)	UTA	22 838	20 481	20 405
Superficie agricole utilisée	1 000 hectares	811	795	905

En Estonie, 7 301 exploitations agricoles dépassent le seuil de dimension économique (2 UDE) défini pour le RICA. Les exploitations agricoles couvertes par l'enquête RICA représentent 92.6 % de la marge brute standard de la production agricole estonienne, 31.3 % du nombre total d'exploitations agricoles et 87.0 % de la superficie agricole utilisée. La taille de l'échantillon est de 500 exploitations. Toutes les données individuelles sont pondérées selon le type d'exploitations et la classe de dimension économique.

Finlande

Année	Unité	2004	2006	2007
Exploitations couvertes	Nombre	45 884	42 843	40 794
Unités de travail annuel (équivalent temps plein)	UTA	69 278	58 669	56 037
Superficie agricole utilisée	1 000 hectares	2 045	2 068	2 028

Flandre (Belgique)

Année	Unité	2004	2006	2007
Exploitations couvertes	Nombre	22 574	21 675	20 690
Unités de travail annuel (équivalent temps plein)	UTA	45 374	44 217	43 242
Superficie agricole utilisée	1 000 hectares	650	651	661

Toutes les données d'exploitation individuelles sont pondérées selon le type et la taille de l'exploitation (unités de dimension économique).

France

Année	Unité	2004	2006	2007
Exploitations couvertes	Nombre	346 219	346 219	326 008
Unités de travail annuel (équivalent temps plein)	UTA	690 237	684 802	651 799
Superficie agricole utilisée	1 000 hectares	25 836	26 477	26 055

L'enquête RICA française est réalisée à partir d'un échantillon d'environ 7 300 exploitations (7 332 pour l'année 2004, 7 346 pour 2006 et 7 377 pour 2007).

Revenu agricole – Résultat courant avant impôt : solde intermédiaire de gestion standardisé : production de l'exercice + subventions d'exploitation – charges d'exploitation (y compris amortissements) – charges financières nettes. Les « autres charges courantes » comprennent les postes : loyers et fermages, impôts et taxes, charges de personnel, dotations aux amortissements, charges financières. Revenu non agricole – ces informations ne sont pas incluses dans l'enquête RICA. Amortissements – Dotations aux amortissements : constatation comptable d'un amoindrissement irréversible de la valeur d'un élément d'actif immobilisé, résultant de l'usage du temps, d'un changement technique ou de toute autre cause. Calcul linéaire des amortissements. Revenu net d'exploitation – Résultat courant avant impôt – Dotations aux amortissements. Le soutien des prix du marché n'est pas calculé pour la France. Production agricole brute – Différence entre le Produit brut total et l'ensemble des paiements. Recettes brutes – Le Produit brut total correspond à la somme de la production de l'exercice (nette des achats d'animaux), des subventions d'exploitation, des indemnités d'assurance, des remboursements forfaitaires de TVA, des rabais, remises et ristournes obtenus, des autres produits de gestion courante et des transferts de charge. Les dépenses d'exploitation correspondent à la différence entre les recettes brutes et le revenu net d'exploitation.

Allemagne

Année	Unité	2004	2006	2007
Exploitations couvertes	Nombre	277 119	259 508	260 882
Unités de travail annuel (équivalent temps plein)	UTA	506 560	491 412	501 241
Superficie agricole utilisée	1 000 hectares	17 654	16 963	17 644

Les échantillons représentent environ 11 500 exploitations chaque année. Toutes les données des exploitations individuelles sont pondérées en fonction des coefficients de pondération de l'année de référence.

Irlande

Année	Unité	2004	2006	2007
Exploitations couvertes	Nombre	113 261	113 068	111 913
Unités de travail annuel (équivalent temps plein)	UTA	n.d.	n.d.	n.d.
Superficie agricole utilisée	1 000 hectares	4 109 274	4 013 773	3 983 481

Les chiffres de la section des paiements au titre du premier pilier sont décomposés dans la feuille de calcul relative au soutien. Les dépenses d'exploitation comprennent tous les frais généraux et les coûts directs de l'exploitation. Le total des actifs agricoles comprend la valeur de l'exploitation, ainsi que les investissements dans les machines, animaux et bâtiments et les investissements dans l'entretien des terres. Le total des dettes agricoles inclut les emprunts restants et les nouveaux emprunts contractés dans l'année. Certains paiements du second pilier figurant dans la zone relative au premier pilier, celle-ci doit donc être considérée comme fournissant l'ensemble des paiements.

Italie

Année	Unité	2004	2006	2007
Exploitations couvertes	Nombre	663 908	682 469	749 355
Unités de travail annuel (équivalent temps plein)	UTA	919 807	953 737	1 021 349
Superficie agricole utilisée	1 000 hectares	10 942	11 817	11 475

Pays-Bas

Année	Unité	2004	2006	2007
Exploitations couvertes	Nombre	64 489	60 440	58 779
Unités de travail annuel (équivalent temps plein)	UTA	157 818	136 603	140 660
Superficie agricole utilisée	1 000 hectares	1 959	1 942	1 944

Espagne

Année	Unité	2004	2006	2007
Exploitations couvertes	Nombre	621 374	606 159	661 514
Unités de travail annuel (équivalent temps plein)	UTA	683 511	606 159	661 514
Superficie agricole utilisée	1 000 hectares	15 907	15 578	17 067

Enquête RICA de l'Union européenne

UE27

Année	Unité	2004	2006	2007
Exploitations couvertes	Nombre	4 104 674	4 116 485	5 071 901
Unités de travail annuel (équivalent temps plein)	UTA	6 749 410	6 632 492	8 698 236
Superficie agricole utilisée	1 000 hectares	137 066	141 902	155 190

UE15

Année	Unité	2004	2006	2007
Exploitations couvertes	Nombre	3 134 746	3 123 446	3 127 987
Unités de travail annuel (équivalent temps plein)	UTA	4 828 977	4 697 282	4 779 387
Superficie agricole utilisée	1 000 hectares	111 570	114 452	115 706

UE10

Année	Unité	2004	2006	2007
Exploitations couvertes	Nombre	969 928	993 038	992 836
Unités de travail annuel (équivalent temps plein)	UTA	1 920 433	1 935 210	1 907 842
Superficie agricole utilisée	1 000 hectares	25 496	27 451	28 033

UE2

Année	Unité	2004	2006	2007
Exploitations couvertes	Nombre			312 821
Unités de travail annuel (équivalent temps plein)	UTA			691 468
Superficie agricole utilisée	1 000 hectares			7 471

Le RICA est une enquête par échantillonnage : les résultats de différentes exploitations sont utilisés pour représenter l'ensemble du secteur, à l'aide de coefficients de pondération. Les poids utilisés dans l'enquête RICA de l'Union européenne diffèrent de ceux des enquêtes RICA nationales. Le RICA est avant tout conçu pour représenter la situation économique des exploitations qui dépassent un seuil économique minimal. La couverture est proche de 90 % de la marge brute standard, mais pas dans tous les États membres. Le RICA n'a pas été conçu pour être nécessairement représentatif de toutes les dimensions incluses dans la demande de données. En particulier, la définition des types d'exploitations utilisée dans la demande n'est normalement pas employée dans le RICA. Les exploitations de l'échantillon ont été réparties autant que possible selon les types d'exploitations agricoles proposés dans la demande de données. De plus, cet échantillon n'est pas conçu pour refléter parfaitement la distribution du soutien aux agriculteurs.

La couverture de l'ensemble de données UE27 n'est pas la même entre 2004 et 2006 d'une part, et 2007 d'autre part. Les données de 2004 et 2006 couvrent 25 pays, tandis que celles de 2007 en comprennent 27.

Le RICA ne permet pas de distinguer totalement les paiements de l'Union européenne des paiements nationaux. C'est pourquoi les données relatives aux paiements directs incluent également les paiements nationaux. La troisième catégorie, celle des « autres paiements », est restée vide. En outre, il n'est pas possible dans tous les cas de faire la part entre les paiements du premier pilier et ceux du second.

États-Unis – Agricultural Resource Management Survey (ARMS)

La documentation relative à l'enquête ARMS est disponible à l'adresse www.ers.usda.gov/Data/ARMS/GlobalDocumentation.htm.

Les exploitations agricoles retenues pour le projet du Réseau de l'OCDE sur l'analyse au niveau de l'exploitation représentent 90 % de la production agricole brute nationale.

La production agricole brute est définie comme les recettes brutes diminuées des versements des pouvoirs publics et des indemnités du système fédéral d'assurance récolte. Les recettes brutes sont la somme du revenu agricole brut (*gross cash farm income* dans la nomenclature ERS-ARMS), qui comprend les recettes des ventes de produits agricoles, les recettes de la rémunération de travaux contractuels, les recettes des loyers fonciers, et les revenus liés à l'activité agricole. Ces derniers comprennent les versements des pouvoirs publics, les indemnités du système fédéral d'assurance récolte, les revenus de travaux à façon, et les revenus d'activités non agricoles inséparables de ceux de l'exploitation. Le revenu des ménages agricoles combine les revenus hors exploitation de l'exploitant et le revenu agricole net de l'ensemble des membres du ménage.

ERS distingue trois catégories de régions: rurales, urbanisées sans métropole, et métropoles. Dans ce rapport, les régions rurales sont classées comme essentiellement rurales, les régions avec métropoles comme essentiellement urbaines, et les régions urbaines sans métropoles comme intermédiaires.

Annexe C.

Tableaux de référence

Tableau annexe C1. Part des 25 % d'exploitations les plus grandes dans certains pays de l'OCDE, par composante du revenu, 2004, 2006 et 2007

Pays	Canada			États-Unis			UE27			UE15			UE10			UE2		
	Part du 4ème quartile en %			Part du 4ème quartile en %			Part du 4ème quartile en %			Part du 4ème quartile en %			Part du 4ème quartile en %			Part du 4ème quartile en %		
Année	2004	2006	2007	2004	2006	2007	2004	2006	2007	2004	2006	2007	2004	2006	2007	2004	2006	2007
Exploitations couvertes	25	25	25	25	25	25	25	25	25	25	25	25	25	25	25	n.a.	n.a.	25
Unité de travail (éq. temps plein)	n.a.	n.a.	n.a.	n.a.	n.a.	n.a.	42	42	40	43	43	44	45	45	45	n.a.	n.a.	39
Superficie agricole utilisée	38	42	44	51	45	44	63	64	69	60	60	60	68	67	68	n.a.	n.a.	74
Composantes du revenu																		
Production agricole brute ¹	69	70	70	72	72	72	79	80	82	77	78	78	79	77	77	n.a.	n.a.	71
Soutien total	52	55	58	65	61	65	75	71	74	70	68	65	75	69	70	n.a.	n.a.	76
Tous paiements ²	48	46	53	53	54	50	66	66	71	60	62	62	68	65	66	n.a.	n.a.	79
Soutien des prix du marché ³	58	66	64	77	78	79	85	82	81	83	80	74	81	77	80	n.a.	n.a.	69
Recettes brutes ⁴	67	68	68	71	71	69	77	78	81	74	76	76	77	75	75	n.a.	n.a.	72
Dépenses d'exploitation	68	70	70	70	70	69	82	82	85	80	81	81	82	80	80	n.a.	n.a.	73
Revenu net d'exploitation ⁵	59	58	60	74	73	69	69	70	74	66	67	68	68	65	68	n.a.	n.a.	71
Amortissements ⁶	55	58	59	59	60	59	72	72	76	70	71	71	63	65	65	n.a.	n.a.	56
Revenu agricole ⁷	65	57	62	78	79	72	67	68	73	64	66	67	72	65	70	n.a.	n.a.	75
Revenu non agricole ⁸	15	16	17	26	24	20	n.a.	n.a.	n.a.	n.a.	n.a.	n.a.	n.a.	n.a.	n.a.	n.a.	n.a.	n.a.
Revenu des ménages agricoles ⁹	39	33	39	62	68	58	n.a.	n.a.	n.a.	n.a.	n.a.	n.a.	n.a.	n.a.	n.a.	n.a.	n.a.	n.a.
Total des actifs agricoles ¹¹	49	50	50	49	47	48	64	64	68	61	60	60	63	62	62	n.a.	n.a.	55
Total des dettes agricoles ¹²	59	58	61	58	61	60	89	90	93	87	88	88	88	88	88	n.a.	n.a.	93
Capitaux propres agricoles ¹³	46	48	47	48	45	47	60	59	64	56	55	55	59	58	58	n.a.	n.a.	53

Pays	Danemark			Angleterre			Espagne			Estonie			Flandre belge			Pays-Bas		
	Part du 4ème quartile en %			Part du 4ème quartile en %			Part du 4ème quartile en %			Part du 4ème quartile en %			Part du 4ème quartile en %			Part du 4ème quartile en %		
Année	2004	2006	2007	2004	2006	2007	2004	2006	2007	2004	2006	2007	2004	2006	2007	2004	2006	2007
Exploitations couvertes	25	25	25	25	25	25	25	25	25	25	25	25	25	25	25	25	25	25
Unité de travail (éq. temps plein)	39	44	44	54	57	56	32	33	40	62	59	56	38	41	41	49	46	47
Superficie agricole utilisée	39	39	39	42	47	46	60	61	62	67	67	68	28	30	32	39	39	40
Composantes du revenu																		
Production agricole brute ¹	46	46	45	70	69	68	55	57	63	85	85	86	57	58	58	57	58	59
Soutien total	44	40	39	51	51	52	n.a.	n.a.	n.a.	79	72	68	39	37	41	48	48	51
Tous paiements ²	37	36	37	45	47	45	55	55	60	75	68	69	27	30	33	36	42	46
Soutien des prix du marché ³	48	43	41	59	56	58	n.a.	n.a.	n.a.	86	80	67	43	41	48	51	52	55
Recettes brutes ⁴	45	45	44	64	66	65	55	56	62	83	82	83	55	56	56	56	58	59
Dépenses d'exploitation	47	47	46	66	67	67	58	60	66	85	85	84	58	60	60	56	57	59
Revenu net d'exploitation ⁵	39	42	34	59	62	61	53	53	60	79	72	79	50	51	49	56	59	58
Amortissements ⁶	45	44	44	56	61	59	49	45	55	80	83	83	48	51	51	56	57	58
Revenu agricole ⁷	34	40	17	61	63	62	53	54	60	79	66	77	51	51	48	56	61	59
Revenu non agricole ⁸	28	30	27	n.a.	n.a.	n.a.	n.a.	n.a.	n.a.	n.a.	n.a.	n.a.	n.a.	n.a.	n.a.	24	20	21
Revenu des ménages agricoles ⁹	33	38	21	n.a.	n.a.	n.a.	n.a.	n.a.	n.a.	n.a.	n.a.	n.a.	n.a.	n.a.	n.a.	47	50	48
Total des actifs agricoles ¹¹	n.a.	n.a.	n.a.	45	47	47	45	45	46	76	70	71	41	43	45	46	45	46
Total des dettes agricoles ¹²	n.a.	n.a.	n.a.	59	61	62	58	59	67	89	88	86	51	51	54	53	55	55
Capitaux propres agricoles ¹³	n.a.	n.a.	n.a.	43	45	45	45	45	45	72	63	65	38	40	41	42	40	40

Pays	Finlande			France			Allemagne			Irlande			Italie		
	Part du 4ème quartile en %			Part du 4ème quartile en %			Part du 4ème quartile en %			Part du 4ème quartile en %			Part du 4ème quartile en %		
Année	2004	2006	2007	2004	2006	2007	2004	2006	2007	2004	2006	2007	2004	2006	2007
Exploitations couvertes	25	25	25	25	25	25	25	25	25	25	25	25	25	25	25
Unité de travail (éq. temps plein)	41	43	42	45	45	44	50	49	49	n.a.	n.a.	n.a.	31	32	28
Superficie agricole utilisée	33	34	37	36	36	38	57	57	57	43	45	44	35	33	26
Composantes du revenu															
Production agricole brute ¹	60	62	61	57	58	58	65	65	65	73	72	75	56	59	46
Soutien total	n.a.	n.a.	n.a.	n.a.	n.a.	n.a.	57	55	55	50	51	51	43	45	35
Tous paiements ²	40	42	44	36	37	39	56	54	54	40	45	45	40	43	33
Soutien des prix du marché ³	n.a.	n.a.	n.a.	n.a.	n.a.	n.a.	58	56	55	73	72	75	51	52	38
Recettes brutes ⁴	52	54	54	53	54	55	64	63	63	63	63	66	55	57	45
Dépenses d'exploitation	54	55	57	55	56	57	67	67	67	63	64	64	54	55	44
Revenu net d'exploitation ⁵	49	52	51	49	51	52	56	55	55	63	62	68	66	84	53
Amortissements ⁶	47	49	50	49	48	49	55	54	55	60	60	61	42	43	34
Revenu agricole ⁷	50	55	51	49	52	54	56	55	55	64	63	69	1	-56	-126
Revenu non agricole ⁸	n.a.	n.a.	n.a.	n.a.	n.a.	n.a.	n.a.	n.a.	n.a.	n.a.	n.a.	n.a.	n.a.	n.a.	n.a.
Revenu des ménages agricoles ⁹	n.a.	n.a.	n.a.	n.a.	n.a.	n.a.	n.a.	n.a.	n.a.	n.a.	n.a.	n.a.	n.a.	n.a.	n.a.
Total des actifs agricoles ¹¹	43	44	45	n.a.	n.a.	n.a.	42	41	42	50	51	51	n.a.	n.a.	n.a.
Total des dettes agricoles ¹²	52	54	54	n.a.	n.a.	n.a.	62	61	63	79	75	71	n.a.	n.a.	n.a.
Capitaux propres agricoles ¹³	40	40	42	n.a.	n.a.	n.a.	38	37	38	49	50	51	n.a.	n.a.	n.a.

Notes des tableaux annexe C1 et C2.

n.a. : non disponible.

Les exploitations incluses représentent au total 90 % de la production agricole nationale.

Les limites des quartiles sont établies à partir de la production agricole brute.

I. Le chiffre d'affaires brut des exploitations représentant 90 % de la production agricole brute nationale est supérieur à 100 000 CAD. Le revenu non agricole est susceptible d'être surévalué, car il peut inclure le revenu agricole transféré sous forme de salaires aux membres de la famille.

II. Les valeurs extrêmes n'ont pas été éliminées du revenu non agricole. Toutes les données sur les exploitations individuelles ont été pondérées en fonction des coefficients de pondération de l'année de référence. Nombre d'exploitations incluses dans la population (exploitations couvertes, à partir d'échantillons d'environ 11 500 exploitations chaque année). Autres variables : moyennes pondérées des agrégats de référence.

1. Inclut les recettes tirées des ventes de produits et de services agricoles tels que le travail à façon ou la mise en location de terres, de quotas, de bâtiments ou de machines, entre autres.

2. Inclut les transferts budgétaires aux agriculteurs résultant de la politique agricole et des paiements des systèmes d'assurance, des programmes de conservation des terres aux États-Unis et des premier et second piliers de la Politique agricole commune dans l'Union européenne.

3. Le soutien des prix du marché (SPM) est calculé en appliquant le ratio SPM de chaque produit de base, lorsqu'il existe dans la base de données des ESP de l'OCDE, aux recettes de l'exploitation tirées de ce produit. Le ratio SPM moyen de l'ensemble des produits de la base ESP est utilisé pour les recettes provenant de produits pour lesquels il n'existe pas de ratio SPM.

4. Comprend la production agricole brute et l'ensemble des paiements.

5. Différence entre les recettes brutes et les dépenses d'exploitation. Correspond au revenu agricole avant amortissements.

6. Comprend l'estimation nationale de l'amortissement économique ou l'estimation de la déduction fiscale pour amortissement lorsque celle-ci est disponible.

7. Correspond au revenu net d'exploitation diminué des dotations aux amortissements.

8. Inclut le revenu non agricole des exploitants et des autres membres de leur ménage. En sont exclus les revenus non agricoles des ménages dirigeant une exploitation constituée en société.

9. Inclut les revenus agricole et non agricole.

Source : tableaux transmis par les participants.

Tableau annexe C2. Part des 25 % d'exploitations les plus petites dans certains pays de l'OCDE, par composante du revenu, 2004, 2006 et 2007

Pays	Canada			États-Unis			UE27			UE15			UE10			UE2		
	Part du 1er quartile en %			Part du 1er quartile en %			Part du 1er quartile en %			Part du 1er quartile en %			Part du 1er quartile en %			Part du 1er quartile en %		
Année	2004	2006	2007	2004	2006	2007	2004	2006	2007	2004	2006	2007	2004	2006	2007	2004	2006	2007
Exploitations couvertes	25	25	25	25	25	25	25	25	25	25	25	25	25	25	25	n.a.	n.a.	25
Unité de travail (éq. temps plein)	n.a.	n.a.	n.a.	n.a.	n.a.	n.a.	16	16	20	15	14	15	15	16	16	n.a.	n.a.	17
Superficie agricole utilisée	15	13	13	11	14	14	6	7	5	6	6	6	7	8	7	n.a.	n.a.	6
Composantes du revenu																		
Production agricole brute ¹	6	5	5	5	5	5	2	2	2	2	2	2	3	4	4	n.a.	n.a.	5
Soutien total	12	11	9	6	7	5	4	5	3	4	5	5	5	7	7	n.a.	n.a.	5
Tous paiements ²	19	18	14	8	9	8	6	7	4	7	7	6	8	9	9	n.a.	n.a.	5
Soutien des prix du marché ³	2	2	2	3	4	2	1	1	2	1	1	2	3	4	3	n.a.	n.a.	6
Recettes brutes ⁴	7	6	6	5	6	5	3	3	2	3	3	3	4	5	5	n.a.	n.a.	5
Dépenses d'exploitation	7	6	6	6	6	6	2	2	2	2	2	2	3	4	4	n.a.	n.a.	7
Revenu net d'exploitation ⁵	8	8	7	5	5	4	4	4	3	4	4	4	5	6	5	n.a.	n.a.	3
Amortissements ⁶	9	9	8	8	8	8	5	5	4	5	5	4	10	9	8	n.a.	n.a.	13
Revenu agricole ⁷	5	7	5	3	4	2	3	3	2	4	4	4	2	5	4	n.a.	n.a.	-1
Revenu non agricole ⁸	31	33	32	26	26	26	n.a.	n.a.	n.a.	n.a.	n.a.	n.a.	n.a.	n.a.	n.a.	n.a.	n.a.	n.a.
Revenu des ménages agricoles ⁹	19	22	18	10	13	9	n.a.	n.a.	n.a.	n.a.	n.a.	n.a.	n.a.	n.a.	n.a.	n.a.	n.a.	n.a.
Total des actifs agricoles ¹¹	11	12	12	10	13	9	6	6	5	7	7	8	9	10	9	n.a.	n.a.	10
Total des dettes agricoles ¹²	8	8	7	10	13	9	1	1	0	1	1	0	1	2	2	n.a.	n.a.	1
Capitaux propres agricoles ¹³	12	13	13	10	13	9	7	7	5	8	9	9	11	11	10	n.a.	n.a.	11

Pays	Danemark			Angleterre			Espagne			Estonie			Flandre belge			Pays-Bas		
	Part du 1er quartile en %			Part du 1er quartile en %			Part du 1er quartile en %			Part du 1er quartile en %			Part du 1er quartile en %			Part du 1er quartile en %		
Année	2004	2006	2007	2004	2006	2007	2004	2006	2007	2004	2006	2007	2004	2006	2007	2004	2006	2007
Exploitations couvertes	25	25	25	25	25	25	25	25	25	25	25	25	25	25	25	25	25	25
Unité de travail (éq. temps plein)	17	15	15	10	10	10	23	18	15	11	12	12	17	15	15	12	13	12
Superficie agricole utilisée	15	16	16	14	13	13	6	6	7	9	9	9	17	18	18	14	14	14
Composantes du revenu																		
Production agricole brute ¹	13	13	13	4	3	3	9	8	5	2	2	2	6	6	6	6	6	6
Soutien total	13	14	13	9	10	10	n.a.	n.a.	n.a.	5	7	8	11	13	13	10	10	9
Tous paiements ²	15	18	16	11	12	12	12	13	9	7	9	9	19	16	15	18	14	11
Soutien des prix du marché ³	11	13	11	6	8	7	n.a.	n.a.	n.a.	2	2	6	9	10	11	8	8	8
Recettes brutes ⁴	13	14	13	5	5	4	10	9	6	3	4	4	7	6	6	7	6	6
Dépenses d'exploitation	13	13	13	5	5	5	8	7	6	3	2	3	6	6	6	7	7	6
Revenu net d'exploitation ⁵	14	16	16	5	4	4	11	10	6	4	8	5	8	7	7	5	4	5
Amortissements ⁶	13	13	14	7	7	7	13	20	9	4	3	5	8	10	8	7	8	7
Revenu agricole ⁷	15	18	20	4	3	2	11	9	5	5	10	5	7	6	6	3	2	4
Revenu non agricole ⁸	26	19	24	n.a.	n.a.	n.a.	n.a.	n.a.	n.a.	n.a.	n.a.	n.a.	n.a.	n.a.	n.a.	30	30	35
Revenu des ménages agricoles ⁹	18	18	21	n.a.	n.a.	n.a.	n.a.	n.a.	n.a.	n.a.	n.a.	n.a.	n.a.	n.a.	n.a.	11	9	12
Total des actifs agricoles ¹¹	n.a.	n.a.	n.a.	12	12	13	15	14	15	7	7	8	13	12	11	11	11	11
Total des dettes agricoles ¹²	n.a.	n.a.	n.a.	6	6	6	13	8	6	1	1	3	9	8	7	7	7	7
Capitaux propres agricoles ¹³	n.a.	n.a.	n.a.	13	13	14	15	14	15	8	9	10	14	14	12	12	14	14

Pays	Finlande			France			Allemagne			Irlande			Italie		
	Part du 1er quartile en %			Part du 1er quartile en %			Part du 1er quartile en %			Part du 1er quartile en %			Part du 1er quartile en %		
Année	2004	2006	2007	2004	2006	2007	2004	2006	2007	2004	2006	2007	2004	2006	2007
Exploitations couvertes	25	25	25	25	25	25	25	25	25	25	25	25	25	25	25
Unité de travail (éq. temps plein)	10	10	10	15	15	15	12	12	12	n.a.	n.a.	n.a.	21	21	24
Superficie agricole utilisée	20	17	16	16	16	15	9	9	9	12	12	12	18	21	28
Composantes du revenu															
Production agricole brute ¹	4	4	4	7	6	6	4	4	4	3	3	2	8	8	13
Soutien total	n.a.	n.a.	n.a.	n.a.	n.a.	n.a.	7	8	8	9	10	9	16	18	22
Tous paiements ²	15	13	13	17	16	15	10	10	9	13	11	11	18	19	25
Soutien des prix du marché ³	n.a.	n.a.	n.a.	n.a.	n.a.	n.a.	4	5	6	3	3	2	9	10	18
Recettes brutes ⁴	9	8	8	8	8	7	5	5	5	5	6	5	9	10	14
Dépenses d'exploitation	9	9	8	8	8	7	5	5	5	6	5	5	10	11	15
Revenu net d'exploitation ⁵	7	5	7	9	8	8	4	4	5	5	6	5	-3	-4	8
Amortissements ⁶	13	11	11	9	9	9	8	8	7	7	6	5	14	15	20
Revenu agricole ⁷	1	0	4	10	8	7	1	2	4	5	7	5	42	61	129
Revenu non agricole ⁸	n.a.	n.a.	n.a.	n.a.	n.a.	n.a.	n.a.	n.a.	n.a.	n.a.	n.a.	n.a.	n.a.	n.a.	n.a.
Revenu des ménages agricoles ⁹	n.a.	n.a.	n.a.	n.a.	n.a.	n.a.	n.a.	n.a.	n.a.	n.a.	n.a.	n.a.	n.a.	n.a.	n.a.
Total des actifs agricoles ¹¹	15	12	11	n.a.	n.a.	n.a.	13	13	13	9	9	8	n.a.	n.a.	n.a.
Total des dettes agricoles ¹²	13	11	8	n.a.	n.a.	n.a.	7	6	5	2	1	2	n.a.	n.a.	n.a.
Capitaux propres agricoles ¹³	15	13	13	n.a.	n.a.	n.a.	14	14	14	9	9	8	n.a.	n.a.	n.a.

Notes identiques à celles du tableau C1.

Source : tableaux transmis par les participants.

Tableau annexe C3. Ratio de la moyenne des exploitations regroupées par taille d'exploitation, sur la moyenne de l'ensemble des exploitations, certains pays de l'OCDE, 2004, 2006, 2007

Canada													
Unité		Moyenne de l'ensemble des exploitations			Rapport entre le 1er quartile et l'ensemble des exploitations			Rapport entre le 4ème quartile et l'ensemble des exploitations			Rapport entre le 4ème et le 1er quartiles		
		2004	2006	2007	2004	2006	2007	2004	2006	2007	2004	2006	2007
Unité de travail (éq. temps plein)	UTA par ferme	n.a.	n.a.	n.a.	n.a.	n.a.	n.a.	n.a.	n.a.	n.a.	n.a.	n.a.	n.a.
Superficie agricole utilisée	Ha par ferme	2 007.1	2 051.1	2 350.1	0.6	0.5	0.5	1.5	1.7	1.8	2.5	3.1	3.3
Production agricole brute ¹	EUR par ferme	271 356	337 745	357 666	0.2	0.2	0.2	2.7	2.8	2.8	12.1	13.5	13.4
Soutien total	EUR par ferme	45 136	61 955	51 722	0.5	0.4	0.3	2.1	2.2	2.3	4.5	5.2	6.7
Tous paiements ²	EUR par ferme	25 681	32 818	28 282	0.7	0.7	0.6	1.9	1.8	2.1	2.6	2.5	3.7
Paielements du 1er pilier	EUR par ferme	n.a.	n.a.	n.a.	n.a.	n.a.	n.a.	n.a.	n.a.	n.a.	n.a.	n.a.	n.a.
Paielements du 2ème pilier	EUR par ferme	n.a.	n.a.	n.a.	n.a.	n.a.	n.a.	n.a.	n.a.	n.a.	n.a.	n.a.	n.a.
Autres paielements	EUR par ferme	25 681	32 818	28 282	0.7	0.7	0.6	1.9	1.8	2.1	2.6	2.5	3.7
Soutien des prix du marché ³	EUR par ferme	19 455	29 137	23 441	0.1	0.1	0.1	2.3	2.6	2.5	24.1	37.1	32.5
Recettes brutes ⁴	EUR par ferme	297 037	370 563	385 948	0.3	0.3	0.2	2.7	2.7	2.7	9.8	10.7	11.7
Dépenses d'exploitation	EUR par ferme	253 254	320 881	328 486	0.3	0.2	0.2	2.7	2.8	2.8	10.3	11.4	12.2
Revenu net d'exploitation ⁵	EUR par ferme	43 783	49 682	57 462	0.3	0.3	0.3	2.4	2.3	2.4	7.6	7.2	8.9
Amortissements ⁶	EUR par ferme	27 637	33 530	33 002	0.4	0.3	0.3	2.2	2.3	2.3	6.0	6.7	7.2
Revenu agricole ⁷	EUR par ferme	16 146	16 152	24 460	0.2	0.3	0.2	2.6	2.3	2.5	13.0	8.6	12.8
Revenu non agricole ⁸	EUR par ferme	17 651	23 131	23 832	1.3	1.3	1.3	0.6	0.6	0.7	0.5	0.5	0.5
Revenu des ménages agricoles ⁹	EUR par ferme	33 797	39 283	48 292	0.7	0.9	0.7	1.5	1.3	1.6	2.1	1.5	2.2
Total des actifs agricoles ¹¹	EUR par ferme	1 082 930	1 323 693	1 522 309	0.5	0.5	0.5	2.0	2.0	2.0	4.4	4.3	4.3
Total des dettes agricoles ¹²	EUR par ferme	257 165	284 896	321 481	0.3	0.3	0.3	2.3	2.3	2.4	7.8	7.4	8.9
Capitaux propres agricoles ¹³	EUR par ferme	825 764	1 038 797	1 200 827	0.5	0.5	0.5	1.8	1.9	1.9	3.7	3.8	3.6

États-Unis													
Unité		Moyenne de l'ensemble des exploitations			Rapport entre le 1er quartile et l'ensemble des exploitations			Rapport entre le 4ème quartile et l'ensemble des exploitations			Rapport entre le 4ème et le 1er quartiles		
		2004	2006	2007	2004	2006	2007	2004	2006	2007	2004	2006	2007
Unité de travail (éq. temps plein)	UTA par ferme	n.a.	n.a.	n.a.	n.a.	n.a.	n.a.	n.a.	n.a.	n.a.	n.a.	n.a.	n.a.
Superficie agricole utilisée	Ha par ferme	639.9	594.6	610.4	0.4	0.5	0.5	2.0	1.8	1.8	4.6	3.3	3.2
Production agricole brute ¹	EUR par ferme	348 124	360 504	463 648	0.2	0.2	0.2	2.9	2.9	2.9	14.0	13.3	14.2
Soutien total	EUR par ferme	31 298	23 385	33 763	0.2	0.3	0.2	2.6	2.4	2.6	11.6	8.4	12.6
Tous paiements ²	EUR par ferme	15 647	16 766	15 542	0.3	0.3	0.3	2.1	2.2	2.0	6.4	6.3	5.8
Paielements du 1er pilier	EUR par ferme	n.a.	n.a.	n.a.	n.a.	n.a.	n.a.	n.a.	n.a.	n.a.	n.a.	n.a.	n.a.
Paielements du 2ème pilier	EUR par ferme	n.a.	n.a.	n.a.	n.a.	n.a.	n.a.	n.a.	n.a.	n.a.	n.a.	n.a.	n.a.
Autres paielements	EUR par ferme	n.a.	n.a.	n.a.	n.a.	n.a.	n.a.	n.a.	n.a.	n.a.	n.a.	n.a.	n.a.
Soutien des prix du marché ³	EUR par ferme	15 651	6 619	18 221	0.1	0.1	0.1	3.1	3.1	3.2	26.9	21.6	33.1
Recettes brutes ⁴	EUR par ferme	363 771	377 269	479 190	0.2	0.2	0.2	2.9	2.8	2.8	13.4	12.8	13.4
Dépenses d'exploitation	EUR par ferme	255 660	287 737	345 777	0.2	0.2	0.2	2.8	2.8	2.8	12.5	12.4	12.1
Revenu net d'exploitation ⁵	EUR par ferme	108 111	89 533	133 413	0.2	0.2	0.1	2.9	2.9	2.8	16.1	14.4	18.7
Amortissements ⁶	EUR par ferme	26 826	26 301	29 778	0.3	0.3	0.3	2.4	2.4	2.3	7.4	7.7	7.3
Revenu agricole ⁷	EUR par ferme	81 285	63 231	103 635	0.1	0.2	0.1	3.1	3.2	2.9	22.7	19.9	29.5
Revenu non agricole ⁸	EUR par ferme	36 734	43 911	36 620	1.0	1.0	1.0	1.0	1.0	0.8	1.0	1.0	0.8
Revenu des ménages agricoles ⁹	EUR par ferme	118 019	107 142	140 255	0.4	0.5	0.3	2.5	2.7	2.3	5.9	5.3	6.8
Total des actifs agricoles ¹¹	EUR par ferme	1 414 034	1 782 284	1 716 536	0.5	0.7	0.5	2.0	1.9	1.9	3.9	2.8	3.5
Total des dettes agricoles ¹²	EUR par ferme	186 738	203 525	211 325	0.3	0.3	0.4	2.3	2.4	2.4	7.1	7.1	6.6
Capitaux propres agricoles ¹³	EUR par ferme	1 227 295	1 578 758	1 505 212	0.5	0.7	0.6	1.9	1.8	1.9	3.6	2.5	3.3

72 – DISTRIBUTION DU SOUTIEN ET DES REVENUS DANS L'AGRICULTURE

UE27													
Unité	Moyenne de l'ensemble des exploitations			Rapport entre le 1er quartile et l'ensemble des exploitations			Rapport entre le 4ème quartile et l'ensemble des exploitations			Rapport entre le 4ème et le 1er quartiles			
	2004	2006	2007	2004	2006	2007	2004	2006	2007	2004	2006	2007	
Unité de travail (éq. temps plein)	UTA par ferme	1.6	1.6	1.7	0.7	0.6	0.8	1.7	1.7	1.6	2.6	2.7	2.0
Superficie agricole utilisée	Ha par ferme	33.4	34.5	30.6	0.3	0.3	0.2	2.5	2.5	2.7	10.0	9.4	13.8
Production agricole brute ¹	EUR par ferme	60 178	62 771	60 346	0.1	0.1	0.1	3.2	3.2	3.3	35.0	36.4	43.3
Soutien total	EUR par ferme	19 330	18 101	14 025	0.1	0.2	0.1	3.0	2.9	3.0	20.6	14.6	21.2
Tous paiements ²	EUR par ferme	10 241	11 864	9 816	0.2	0.3	0.2	2.6	2.6	2.8	11.8	9.8	16.7
Paiements du 1er pilier	EUR par ferme	8 635	9 736	8 121	0.2	0.2	0.2	2.7	2.7	2.9	12.3	11.4	18.9
Paiements du 2ème pilier	EUR par ferme	1 606	2 128	1 695	0.2	0.4	0.2	2.3	2.2	2.5	9.5	5.5	9.9
Autres paiements	EUR par ferme	n.a.	n.a.	n.a.	n.a.	n.a.	n.a.	n.a.	n.a.	n.a.	n.a.	n.a.	n.a.
Soutien des prix du marché ³	EUR par ferme	9 089	6 238	4 209	0.1	0.1	0.1	3.4	3.3	3.2	58.5	56.3	47.8
Recettes brutes ⁴	EUR par ferme	70 419	74 635	70 162	0.1	0.1	0.1	3.1	3.1	3.2	28.2	26.7	36.2
Dépenses d'exploitation	EUR par ferme	44 147	46 238	42 817	0.1	0.1	0.1	3.3	3.3	3.4	36.7	36.5	42.5
Revenu net d'exploitation ⁵	EUR par ferme	26 273	28 396	27 345	0.1	0.2	0.1	2.7	2.8	3.0	19.2	17.6	28.6
Amortissements ⁶	EUR par ferme	8 176	8 831	7 598	0.2	0.2	0.1	2.9	2.9	3.0	13.9	13.9	20.6
Revenu agricole ⁷	EUR par ferme	18 097	19 565	19 747	0.1	0.1	0.1	2.7	2.7	2.9	23.6	20.1	33.7
Revenu non agricole ⁸	EUR par ferme	n.a.	n.a.	n.a.	n.a.	n.a.	n.a.	n.a.	n.a.	n.a.	n.a.	n.a.	n.a.
Revenu des ménages agricoles ⁹	EUR par ferme	n.a.	n.a.	n.a.	n.a.	n.a.	n.a.	n.a.	n.a.	n.a.	n.a.	n.a.	n.a.
Total des actifs agricoles ¹¹	EUR par ferme	267 211	309 967	275 908	0.2	0.3	0.2	2.6	2.6	2.7	10.7	9.9	14.7
Total des dettes agricoles ¹²	EUR par ferme	41 196	45 111	39 110	0.0	0.0	0.0	3.6	3.6	3.7	116.1	142.7	288.5
Capitaux propres agricoles ¹³	EUR par ferme	226 015	264 856	236 798	0.3	0.3	0.2	2.4	2.4	2.6	8.5	8.0	12.0

Danemark													
Unité	Moyenne de l'ensemble des exploitations			Rapport entre le 1er quartile et l'ensemble des exploitations			Rapport entre le 4ème quartile et l'ensemble des exploitations			Rapport entre le 4ème et le 1er quartiles			
	2004	2006	2007	2004	2006	2007	2004	2006	2007	2004	2006	2007	
Unité de travail (éq. temps plein)	UTA par ferme	3.2	3.9	4.0	0.7	0.6	0.6	1.6	1.8	1.8	2.3	2.9	2.8
Superficie agricole utilisée	Ha par ferme	141.7	154.5	166.8	0.6	0.6	0.6	1.6	1.6	1.6	2.5	2.4	2.4
Production agricole brute ¹	EUR par ferme	516 856	700 770	745 276	0.5	0.5	0.5	1.8	1.8	1.8	3.4	3.5	3.4
Soutien total	EUR par ferme	165 007	194 702	175 490	0.5	0.6	0.5	1.8	1.6	1.6	3.5	2.8	3.0
Tous paiements ²	EUR par ferme	53 579	64 897	65 991	0.6	0.7	0.6	1.5	1.4	1.5	2.4	2.0	2.3
Paiements du 1er pilier	EUR par ferme	398 586.8	484 105.0	491 690.9	0.6	0.7	0.6	1.5	1.4	1.5	2.4	2.0	2.3
Paiements du 2ème pilier	EUR par ferme	n.a.	n.a.	n.a.	n.a.	n.a.	n.a.	n.a.	n.a.	n.a.	n.a.	n.a.	n.a.
Autres paiements	EUR par ferme	n.a.	n.a.	n.a.	n.a.	n.a.	n.a.	n.a.	n.a.	n.a.	n.a.	n.a.	n.a.
Soutien des prix du marché ³	EUR par ferme	111 428	129 805	109 499	0.5	0.5	0.4	1.9	1.7	1.6	4.2	3.4	3.7
Recettes brutes ⁴	EUR par ferme	570 435	765 667	811 267	0.5	0.5	0.5	1.8	1.8	1.8	3.3	3.3	3.3
Dépenses d'exploitation	EUR par ferme	411 645	583 050	672 907	0.5	0.5	0.5	1.9	1.9	1.8	3.6	3.6	3.6
Revenu net d'exploitation ⁵	EUR par ferme	158 789	182 617	138 359	0.6	0.6	0.7	1.5	1.7	1.4	2.6	2.6	2.1
Amortissements ⁶	EUR par ferme	63 788	79 809	86 131	0.5	0.5	0.6	1.8	1.8	1.8	3.4	3.3	3.2
Revenu agricole ⁷	EUR par ferme	95 002	102 809	52 228	0.6	0.7	0.8	1.4	1.6	0.7	2.2	2.2	0.9
Revenu non agricole ⁸	EUR par ferme	29 405	30 179	30 849	1.0	0.8	0.9	1.1	1.2	1.1	1.0	1.6	1.2
Revenu des ménages agricoles ⁹	EUR par ferme	124 407	132 988	83 078	0.7	0.7	0.9	1.3	1.5	0.8	1.8	2.1	1.0
Total des actifs agricoles ¹¹	EUR par ferme	n.a.	n.a.	n.a.	n.a.	n.a.	n.a.	n.a.	n.a.	n.a.	n.a.	n.a.	n.a.
Total des dettes agricoles ¹²	EUR par ferme	n.a.	n.a.	n.a.	n.a.	n.a.	n.a.	n.a.	n.a.	n.a.	n.a.	n.a.	n.a.
Capitaux propres agricoles ¹³	EUR par ferme	n.a.	n.a.	n.a.	n.a.	n.a.	n.a.	n.a.	n.a.	n.a.	n.a.	n.a.	n.a.

Angleterre													
Unité	Moyenne de l'ensemble des exploitations			Rapport entre le 1er quartile et l'ensemble des exploitations			Rapport entre le 4ème quartile et l'ensemble des exploitations			Rapport entre le 4ème et le 1er quartiles			
	2004	2006	2007	2004	2006	2007	2004	2006	2007	2004	2006	2007	
Unité de travail (éq. temps plein)	UTA par ferme	2.7	2.8	2.8	0.4	0.4	0.4	2.1	2.3	2.2	5.2	5.5	5.5
Superficie agricole utilisée	Ha par ferme	133.1	135.7	139.5	0.6	0.5	0.5	1.7	1.9	1.8	3.0	3.5	3.6
Production agricole brute ¹	EUR par ferme	206 071	243 882	284 337	0.1	0.1	0.1	2.8	2.8	2.7	19.8	20.0	21.0
Soutien total	EUR par ferme	105 191	87 015	91 103	0.4	0.4	0.4	2.0	2.1	2.1	5.5	5.2	5.4
Tous paiements ²	EUR par ferme	59 790	43 476	44 389	0.5	0.5	0.5	1.8	1.9	1.8	3.9	3.9	3.7
Paiements du 1er pilier	EUR par ferme	54 881	36 001	35 352	0.4	0.4	0.4	1.8	1.9	1.9	4.5	4.6	4.4
Paiements du 2ème pilier	EUR par ferme	4 336	7 270	8 735	0.9	0.8	0.7	1.1	1.6	1.6	1.2	2.0	2.2
Autres paiements	EUR par ferme	573	206	302	0.8	0.4	1.3	1.4	2.0	1.3	1.8	5.0	1.0
Soutien des prix du marché ³	EUR par ferme	45 401	43 538	46 715	0.3	0.3	0.3	2.3	2.2	2.3	9.3	7.3	8.1
Recettes brutes ⁴	EUR par ferme	265 862	287 358	328 725	0.2	0.2	0.2	2.6	2.6	2.6	12.1	13.8	14.6
Dépenses d'exploitation	EUR par ferme	199 819	211 132	230 607	0.2	0.2	0.2	2.6	2.7	2.7	12.6	13.6	14.1
Revenu net d'exploitation ⁵	EUR par ferme	66 043	76 226	98 118	0.2	0.2	0.1	2.4	2.5	2.4	10.8	14.6	16.3
Amortissements ⁶	EUR par ferme	24 341	25 852	27 741	0.3	0.3	0.3	2.2	2.4	2.4	7.5	8.7	8.4
Revenu agricole ⁷	EUR par ferme	41 702	50 375	70 377	0.2	0.1	0.1	2.4	2.5	2.5	14.1	22.2	25.3
Revenu non agricole ⁸	EUR par ferme	n.a.	n.a.	n.a.	n.a.	n.a.	n.a.	n.a.	n.a.	n.a.	n.a.	n.a.	n.a.
Revenu des ménages agricoles ⁹	EUR par ferme	n.a.	n.a.	n.a.	n.a.	n.a.	n.a.	n.a.	n.a.	n.a.	n.a.	n.a.	n.a.
Total des actifs agricoles ¹¹	EUR par ferme	1 069 338	1 192 958	1 411 032	0.5	0.5	0.5	1.8	1.9	1.9	3.7	4.0	3.7
Total des dettes agricoles ¹²	EUR par ferme	139 728	154 429	172 197	0.3	0.2	0.2	2.4	2.4	2.5	9.3	10.2	11.2
Capitaux propres agricoles ¹³	EUR par ferme	929 610	1 038 529	1 238 834	0.5	0.5	0.6	1.7	1.8	1.8	3.3	3.6	3.2

Espagne													
Unité	Moyenne de l'ensemble des exploitations			Rapport entre le 1er quartile et l'ensemble des exploitations			Rapport entre le 4ème quartile et l'ensemble des exploitations			Rapport entre le 4ème et le 1er quartiles			
	2004	2006	2007	2004	2006	2007	2004	2006	2007	2004	2006	2007	
Unité de travail (éq. temps plein)	UTA par ferme	1.1	1.0	1.0	0.9	0.7	0.6	1.3	1.3	1.6	1.4	1.9	2.7
Superficie agricole utilisée	Ha par ferme	25.6	25.7	25.8	0.3	0.2	0.3	2.4	2.4	2.5	9.2	9.7	8.6
Production agricole brute ¹	EUR par ferme	36 184	32 332	39 275	0.4	0.3	0.2	2.2	2.3	2.5	5.8	7.1	11.9
Soutien total	EUR par ferme	n.a.	n.a.	n.a.	n.a.	n.a.	n.a.	n.a.	n.a.	n.a.	n.a.	n.a.	n.a.
Tous paiements ²	EUR par ferme	6 253	6 517	5 208	0.5	0.5	0.4	2.2	2.2	2.4	4.4	4.1	6.7
Paiements du 1er pilier	EUR par ferme	n.a.	n.a.	n.a.	n.a.	n.a.	n.a.	n.a.	n.a.	n.a.	n.a.	n.a.	n.a.
Paiements du 2ème pilier	EUR par ferme	n.a.	n.a.	n.a.	n.a.	n.a.	n.a.	n.a.	n.a.	n.a.	n.a.	n.a.	n.a.
Autres paiements	EUR par ferme	n.a.	n.a.	n.a.	n.a.	n.a.	n.a.	n.a.	n.a.	n.a.	n.a.	n.a.	n.a.
Soutien des prix du marché ³	EUR par ferme	n.a.	n.a.	n.a.	n.a.	n.a.	n.a.	n.a.	n.a.	n.a.	n.a.	n.a.	n.a.
Recettes brutes ⁴	EUR par ferme	42 437	38 849	44 483	0.4	0.4	0.2	2.2	2.3	2.5	5.6	6.4	10.9
Dépenses d'exploitation	EUR par ferme	19 430	18 090	20 348	0.3	0.3	0.2	2.3	2.4	2.6	6.9	8.5	11.5
Revenu net d'exploitation ⁵	EUR par ferme	23 007	20 759	24 135	0.4	0.4	0.2	2.1	2.1	2.4	4.7	5.1	10.4
Amortissements ⁶	EUR par ferme	1 904	2 267	2 264	0.5	0.8	0.3	2.0	1.8	2.2	3.7	2.2	6.3
Revenu agricole ⁷	EUR par ferme	21 103	18 492	21 871	0.4	0.4	0.2	2.1	2.2	2.4	4.8	5.9	11.1
Revenu non agricole ⁸	EUR par ferme	n.a.	n.a.	n.a.	n.a.	n.a.	n.a.	n.a.	n.a.	n.a.	n.a.	n.a.	n.a.
Revenu des ménages agricoles ⁹	EUR par ferme	n.a.	n.a.	n.a.	n.a.	n.a.	n.a.	n.a.	n.a.	n.a.	n.a.	n.a.	n.a.
Total des actifs agricoles ¹¹	EUR par ferme	180 450	216 333	255 531	0.6	0.5	0.6	1.8	1.8	1.8	3.1	3.3	3.1
Total des dettes agricoles ¹²	EUR par ferme	5 108	4 139	4 167	0.5	0.3	0.2	2.3	2.3	2.7	4.4	7.3	11.7
Capitaux propres agricoles ¹³	EUR par ferme	175 342	212 194	251 367	0.6	0.5	0.6	1.8	1.8	1.8	3.0	3.3	3.0

Estonia													
Unité	Moyenne de l'ensemble des exploitations			Rapport entre le 1er quartile et l'ensemble des exploitations			Rapport entre le 4ème quartile et l'ensemble des exploitations			Rapport entre le 4ème et le 1er quartiles			
	2004	2006	2007	2004	2006	2007	2004	2006	2007	2004	2006	2007	
Unité de travail (éq. temps plein)	UTA par ferme	3.4	3.0	2.8	0.4	0.5	0.5	2.5	2.3	2.3	5.7	5.0	4.5
Superficie agricole utilisée	Ha par ferme	119.1	118.2	123.9	0.4	0.4	0.4	2.7	2.7	2.7	7.5	7.5	7.5
Production agricole brute ¹	EUR par ferme	63 705	70 185	82 802	0.1	0.1	0.1	3.4	3.4	3.4	34.2	35.7	38.1
Soutien total	EUR par ferme	26 864	24 181	23 241	0.2	0.3	0.3	3.2	2.9	2.7	15.9	9.8	8.1
Tous paiements ²	EUR par ferme	16 060	17 280	19 810	0.3	0.4	0.4	3.0	2.7	2.8	10.7	7.4	7.7
Paiements du 1er pilier	EUR par ferme	6 589	9 372	11 879	0.3	0.3	0.2	2.9	2.9	3.1	10.3	11.5	13.9
Paiements du 2ème pilier	EUR par ferme	9 161	7 366	7 913	0.3	0.5	0.6	3.1	2.5	2.3	11.5	5.0	4.1
Autres paiements	EUR par ferme	310	542	18	0.5	0.5	0.0	1.6	2.3	4.0	3.3	4.7	n.a.
Soutien des prix du marché ³	EUR par ferme	10 804	6 901	3 431	0.1	0.1	0.2	3.4	3.2	2.7	42.9	32.3	11.9
Recettes brutes ⁴	EUR par ferme	79 765	87 465	102 612	0.1	0.1	0.1	3.3	3.3	3.3	24.5	21.9	23.3
Dépenses d'exploitation	EUR par ferme	54 319	65 404	68 735	0.1	0.1	0.1	3.4	3.4	3.4	28.8	35.1	27.8
Revenu net d'exploitation ⁵	EUR par ferme	25 446	22 061	33 877	0.2	0.3	0.2	3.2	2.9	3.1	18.2	9.4	17.3
Amortissements ⁶	EUR par ferme	6 749	7 252	9 498	0.2	0.1	0.2	3.2	3.3	3.3	20.7	25.2	18.1
Revenu agricole ⁷	EUR par ferme	18 698	14 809	24 379	0.2	0.4	0.2	3.1	2.6	3.1	17.4	6.8	17.0
Revenu non agricole ⁸	EUR par ferme	n.a.	n.a.	n.a.	n.a.	n.a.	n.a.	n.a.	n.a.	n.a.	n.a.	n.a.	n.a.
Revenu des ménages agricoles ⁹	EUR par ferme	n.a.	n.a.	n.a.	n.a.	n.a.	n.a.	n.a.	n.a.	n.a.	n.a.	n.a.	n.a.
Total des actifs agricoles ¹¹	EUR par ferme	143 827	173 618	196 331	0.3	0.3	0.3	3.0	2.8	2.8	11.1	9.9	8.4
Total des dettes agricoles ¹²	EUR par ferme	31 416	48 428	53 127	0.1	0.1	0.1	3.6	3.5	3.5	63.3	60.9	27.5
Capitaux propres agricoles ¹³	EUR par ferme	112 411	125 190	143 204	0.3	0.4	0.4	2.9	2.5	2.6	8.7	6.8	6.3

Flandre belge													
Unité	Moyenne de l'ensemble des exploitations			Rapport entre le 1er quartile et l'ensemble des exploitations			Rapport entre le 4ème quartile et l'ensemble des exploitations			Rapport entre le 4ème et le 1er quartiles			
	2004	2006	2007	2004	2006	2007	2004	2006	2007	2004	2006	2007	
Unité de travail (éq. temps plein)	UTA par ferme	2.0	2.0	2.1	0.7	0.6	0.6	1.5	1.6	1.7	2.2	2.7	2.7
Superficie agricole utilisée	Ha par ferme	28.8	30.1	32.0	0.7	0.7	0.7	1.1	1.2	1.3	1.6	1.6	1.8
Production agricole brute ¹	EUR par ferme	196 045	211 536	235 374	0.2	0.2	0.2	2.3	2.3	2.3	9.2	10.2	10.1
Soutien total	EUR par ferme	45 055	37 138	36 153	0.4	0.5	0.5	1.6	1.5	1.6	3.5	2.9	3.2
Tous paiements ²	EUR par ferme	10 975	14 961	17 603	0.7	0.7	0.6	1.1	1.2	1.3	1.4	1.8	2.2
Paiements du 1er pilier	EUR par ferme	8 616	11 803	12 969	0.8	0.7	0.6	0.9	1.0	1.2	1.1	1.5	1.8
Paiements du 2ème pilier	EUR par ferme	1 945	2 600	3 937	0.4	0.4	0.4	1.5	1.8	1.8	3.4	4.2	4.8
Autres paiements	EUR par ferme	414	558	697	0.2	0.7	0.7	1.9	1.5	1.4	9.9	2.1	1.9
Soutien des prix du marché ³	EUR par ferme	34 080	22 177	18 550	0.3	0.4	0.4	1.7	1.6	1.9	5.0	4.0	4.4
Recettes brutes ⁴	EUR par ferme	207 020	226 497	252 977	0.3	0.3	0.3	2.2	2.3	2.2	8.1	8.8	8.8
Dépenses d'exploitation	EUR par ferme	136 595	141 410	161 518	0.3	0.2	0.2	2.3	2.4	2.4	9.0	9.7	10.0
Revenu net d'exploitation ⁵	EUR par ferme	70 425	85 087	91 459	0.3	0.3	0.3	2.0	2.0	2.0	6.5	7.4	7.0
Amortissements ⁶	EUR par ferme	23 207	23 186	27 161	0.3	0.4	0.3	1.9	2.0	2.0	5.7	5.1	6.0
Revenu agricole ⁷	EUR par ferme	47 218	61 901	64 298	0.3	0.2	0.3	2.0	2.0	1.9	7.0	8.8	7.6
Revenu non agricole ⁸	EUR par ferme	n.a.	n.a.	n.a.	n.a.	n.a.	n.a.	n.a.	n.a.	n.a.	n.a.	n.a.	n.a.
Revenu des ménages agricoles ⁹	EUR par ferme	n.a.	n.a.	n.a.	n.a.	n.a.	n.a.	n.a.	n.a.	n.a.	n.a.	n.a.	n.a.
Total des actifs agricoles ¹¹	EUR par ferme	413 931	470 743	527 932	0.5	0.5	0.4	1.7	1.7	1.8	3.3	3.6	4.1
Total des dettes agricoles ¹²	EUR par ferme	126 394	129 889	146 413	0.4	0.3	0.3	2.0	2.1	2.2	5.4	6.8	8.1
Capitaux propres agricoles ¹³	EUR par ferme	287 537	340 854	381 519	0.6	0.5	0.5	1.5	1.6	1.6	2.7	2.9	3.3

Pays-Bas													
Unité		Moyenne de l'ensemble des exploitations			Rapport entre le 1er quartile et l'ensemble des exploitations			Rapport entre le 4ème quartile et l'ensemble des exploitations			Rapport entre le 4ème et le 1er quartiles		
		2004	2006	2007	2004	2006	2007	2004	2006	2007	2004	2006	2007
Unité de travail (éq. temps plein)	UTA par ferme	2.5	2.3	2.4	0.5	0.5	0.5	2.0	1.8	1.9	4.1	3.7	3.9
Superficie agricole utilisée	Ha par ferme	31.4	33.1	33.7	0.6	0.5	0.6	1.6	1.6	1.6	2.9	2.9	2.8
Production agricole brute ¹	EUR par ferme	260 191	288 331	333 354	0.3	0.2	0.2	2.3	2.3	2.4	9.2	10.6	10.1
Soutien total	EUR par ferme	50 177	42 877	39 381	0.4	0.4	0.4	1.9	1.9	2.1	4.8	4.9	5.4
Tous paiements ²	EUR par ferme	10 394	16 709	17 089	0.7	0.5	0.5	1.5	1.7	1.9	2.0	3.1	4.1
Paiements du 1er pilier	EUR par ferme	8 076	13 699	13 903	0.7	0.5	0.5	1.5	1.7	1.7	2.1	3.4	3.7
Paiements du 2ème pilier	EUR par ferme	1 178	1 573	1 677	0.9	0.8	0.7	1.4	1.4	1.8	1.5	1.8	2.5
Autres paiements	EUR par ferme	1 140	1 437	1 508	0.5	0.8	0.1	1.2	2.4	3.1	2.4	2.9	35.2
Soutien des prix du marché ³	EUR par ferme	39 782	26 168	22 292	0.3	0.3	0.3	2.1	2.1	2.2	6.4	6.9	6.8
Recettes brutes ⁴	EUR par ferme	270 585	305 040	350 443	0.3	0.2	0.2	2.3	2.3	2.4	8.5	9.7	9.6
Dépenses d'exploitation	EUR par ferme	205 828	219 813	262 944	0.3	0.3	0.3	2.3	2.3	2.4	8.0	8.5	9.3
Revenu net d'exploitation ⁵	EUR par ferme	64 757	85 227	87 499	0.2	0.2	0.2	2.3	2.4	2.3	10.4	14.3	10.7
Amortissements ⁶	EUR par ferme	33 089	34 547	38 482	0.3	0.3	0.3	2.3	2.3	2.3	7.6	7.5	7.8
Revenu agricole ⁷	EUR par ferme	31 668	50 680	49 016	0.1	0.1	0.2	2.3	2.4	2.3	17.0	33.9	14.9
Revenu non agricole ⁸	EUR par ferme	12 660	18 530	18 008	1.2	1.2	1.4	1.0	0.8	0.8	0.8	0.7	0.6
Revenu des ménages agricoles ⁹	EUR par ferme	44 328	69 210	67 024	0.4	0.4	0.5	1.9	2.0	1.9	4.3	5.4	3.9
Total des actifs agricoles ¹¹	EUR par ferme	1 390 491	1 480 571	1 569 974	0.4	0.4	0.5	1.9	1.8	1.8	4.3	4.1	4.1
Total des dettes agricoles ¹²	EUR par ferme	476 657	523 180	600 861	0.3	0.3	0.3	2.2	2.2	2.2	7.1	8.3	7.9
Capitaux propres agricoles ¹³	EUR par ferme	913 834	957 391	969 113	0.5	0.5	0.6	1.7	1.6	1.6	3.4	3.0	2.9

Finlande													
Unité		Moyenne de l'ensemble des exploitations			Rapport entre le 1er quartile et l'ensemble des exploitations			Rapport entre le 4ème quartile et l'ensemble des exploitations			Rapport entre le 4ème et le 1er quartiles		
		2004	2006	2007	2004	2006	2007	2004	2006	2007	2004	2006	2007
Unité de travail (éq. temps plein)	UTA par ferme	1.5	1.4	1.4	0.4	0.4	0.4	1.7	1.7	1.7	4.1	4.2	4.1
Superficie agricole utilisée	Ha par ferme	44.6	48.3	49.7	0.8	0.7	0.6	1.3	1.4	1.5	1.7	2.0	2.3
Production agricole brute ¹	EUR par ferme	56 117	59 720	74 765	0.2	0.2	0.2	2.4	2.5	2.5	15.3	16.2	14.0
Soutien total	EUR par ferme	n.a.	n.a.	n.a.	n.a.	n.a.	n.a.	n.a.	n.a.	n.a.	n.a.	n.a.	n.a.
Tous paiements ²	EUR par ferme	37 695	41 664	43 519	0.6	0.5	0.5	1.6	1.7	1.8	2.6	3.3	3.4
Paiements du 1er pilier	EUR par ferme	9 812	11 746	12 215	0.8	0.6	0.6	1.3	1.5	1.6	1.6	2.6	2.9
Paiements du 2ème pilier	EUR par ferme	14 576	15 581	16 856	0.8	0.7	0.7	1.3	1.4	1.5	1.6	2.0	2.1
Autres paiements	EUR par ferme	13 307	14 337	14 448	0.2	0.3	0.3	2.2	2.2	2.3	8.9	8.6	7.6
Soutien des prix du marché ³	EUR par ferme	n.a.	n.a.	n.a.	n.a.	n.a.	n.a.	n.a.	n.a.	n.a.	n.a.	n.a.	n.a.
Recettes brutes ⁴	EUR par ferme	93 812	101 384	118 284	0.3	0.3	0.3	2.1	2.2	2.2	6.2	7.2	7.2
Dépenses d'exploitation	EUR par ferme	59 780	65 071	73 332	0.4	0.4	0.3	2.2	2.2	2.3	5.9	6.3	7.3
Revenu net d'exploitation ⁵	EUR par ferme	34 032	36 313	44 952	0.3	0.2	0.3	2.0	2.1	2.1	6.8	9.8	7.2
Amortissements ⁶	EUR par ferme	16 791	18 610	21 364	0.5	0.4	0.4	1.9	2.0	2.0	3.6	4.7	4.5
Revenu agricole ⁷	EUR par ferme	17 242	17 703	23 588	0.1	0.0	0.1	2.0	2.2	2.1	35.1	-319.7	14.7
Revenu non agricole ⁸	EUR par ferme	n.a.	n.a.	n.a.	n.a.	n.a.	n.a.	n.a.	n.a.	n.a.	n.a.	n.a.	n.a.
Revenu des ménages agricoles ⁹	EUR par ferme	n.a.	n.a.	n.a.	n.a.	n.a.	n.a.	n.a.	n.a.	n.a.	n.a.	n.a.	n.a.
Total des actifs agricoles ¹¹	EUR par ferme	257 748	297 689	341 681	0.6	0.5	0.5	1.7	1.8	1.9	3.0	3.6	4.0
Total des dettes agricoles ¹²	EUR par ferme	63 805	76 101	90 431	0.5	0.5	0.3	2.1	2.2	2.2	4.1	4.8	6.6
Capitaux propres agricoles ¹³	EUR par ferme	193 943	221 588	251 250	0.6	0.5	0.5	1.6	1.6	1.7	2.7	3.2	3.4

France													
Unité		Moyenne de l'ensemble des exploitations			Rapport entre le 1er quartile et l'ensemble des exploitations			Rapport entre le 4ème quartile et l'ensemble des exploitations			Rapport entre le 4ème et le 1er quartiles		
		2004	2006	2007	2004	2006	2007	2004	2006	2007	2004	2006	2007
Unité de travail (éq. temps plein)	UTA par ferme	2.0	2.0	2.0	0.6	0.6	0.6	1.8	1.8	1.8	3.0	3.0	3.0
Superficie agricole utilisée	Ha par ferme	74.6	76.5	79.9	0.6	0.6	0.6	1.4	1.4	1.5	2.2	2.3	2.5
Production agricole brute ¹	EUR par ferme	136 661	141 307	163 289	0.3	0.2	0.2	2.3	2.3	2.3	8.7	9.4	9.8
Soutien total	EUR par ferme	n.a.	n.a.	n.a.	n.a.	n.a.	n.a.	n.a.	n.a.	n.a.	n.a.	n.a.	n.a.
Tous paiements ²	EUR par ferme	28 335	30 792	30 600	0.7	0.6	0.6	1.4	1.5	1.6	2.1	2.4	2.7
Paiements du 1er pilier	EUR par ferme	21 914	24 671	25 061	0.6	0.5	0.5	1.5	1.6	1.7	2.6	2.9	3.4
Paiements du 2ème pilier	EUR par ferme	3 169	3 129	2 830	1.2	1.2	1.4	0.7	0.8	0.6	0.6	0.7	0.4
Autres paiements	EUR par ferme	3 252	2 992	2 709	0.6	0.7	0.5	1.5	1.5	1.7	2.4	2.1	3.3
Soutien des prix du marché ³	EUR par ferme	n.a.	n.a.	n.a.	n.a.	n.a.	n.a.	n.a.	n.a.	n.a.	n.a.	n.a.	n.a.
Recettes brutes ⁴	EUR par ferme	164 996	172 099	193 889	0.3	0.3	0.3	2.1	2.2	2.2	6.4	6.9	7.6
Dépenses d'exploitation	EUR par ferme	110 960	114 948	126 011	0.3	0.3	0.3	2.2	2.2	2.3	7.2	7.4	8.0
Revenu net d'exploitation ⁵	EUR par ferme	54 035	57 151	67 878	0.4	0.3	0.3	2.0	2.0	2.1	5.2	6.0	6.8
Amortissements ⁶	EUR par ferme	23 221	24 402	26 049	0.4	0.4	0.4	2.0	1.9	2.0	5.3	5.2	5.6
Revenu agricole ⁷	EUR par ferme	30 814	32 749	41 829	0.4	0.3	0.3	2.0	2.1	2.2	5.1	6.7	7.7
Revenu non agricole ⁸	EUR par ferme	n.a.	n.a.	n.a.	n.a.	n.a.	n.a.	n.a.	n.a.	n.a.	n.a.	n.a.	n.a.
Revenu des ménages agricoles ⁹	EUR par ferme	n.a.	n.a.	n.a.	n.a.	n.a.	n.a.	n.a.	n.a.	n.a.	n.a.	n.a.	n.a.
Total des actifs agricoles ¹¹	EUR par ferme	n.a.	n.a.	n.a.	n.a.	n.a.	n.a.	n.a.	n.a.	n.a.	n.a.	n.a.	n.a.
Total des dettes agricoles ¹²	EUR par ferme	n.a.	n.a.	n.a.	n.a.	n.a.	n.a.	n.a.	n.a.	n.a.	n.a.	n.a.	n.a.
Capitaux propres agricoles ¹³	EUR par ferme	n.a.	n.a.	n.a.	n.a.	n.a.	n.a.	n.a.	n.a.	n.a.	n.a.	n.a.	n.a.

Allemagne													
Unité		Moyenne de l'ensemble des exploitations			Rapport entre le 1er quartile et l'ensemble des exploitations			Rapport entre le 4ème quartile et l'ensemble des exploitations			Rapport entre le 4ème et le 1er quartiles		
		2004	2006	2007	2004	2006	2007	2004	2006	2007	2004	2006	2007
Unité de travail (éq. temps plein)	UTA par ferme	1.8	1.9	1.9	0.5	0.5	0.5	2.0	2.0	2.0	4.3	4.2	4.1
Superficie agricole utilisée	Ha par ferme	63.7	65.3	67.6	0.4	0.4	0.4	2.3	2.3	2.3	6.4	6.3	6.2
Production agricole brute ¹	EUR par ferme	143 192	157 573	170 756	0.2	0.2	0.2	2.6	2.6	2.6	16.1	16.1	15.7
Soutien total	EUR par ferme	45 666	42 531	40 569	0.3	0.3	0.3	2.3	2.2	2.2	7.8	7.3	6.7
Tous paiements ²	EUR par ferme	23 135	25 195	27 971	0.4	0.4	0.4	2.2	2.2	2.2	5.5	5.6	5.8
Paiements du 1er pilier	EUR par ferme	17 167	19 399	22 244	0.3	0.3	0.3	2.4	2.4	2.3	7.0	7.2	7.3
Paiements du 2ème pilier	EUR par ferme	3 970	4 386	4 428	0.7	0.7	0.7	1.4	1.4	1.4	1.9	2.0	1.9
Autres paiements	EUR par ferme	1 998	1 410	1 299	0.2	0.3	0.2	2.5	2.2	2.2	10.3	8.5	10.4
Soutien des prix du marché ³	EUR par ferme	22 531	17 336	12 597	0.2	0.2	0.2	2.3	2.2	2.2	12.9	12.2	9.8
Recettes brutes ⁴	EUR par ferme	166 327	182 768	198 727	0.2	0.2	0.2	2.6	2.5	2.5	13.1	13.2	13.0
Dépenses d'exploitation	EUR par ferme	126 368	135 602	145 604	0.2	0.2	0.2	2.7	2.7	2.7	13.2	13.4	13.7
Revenu net d'exploitation ⁵	EUR par ferme	39 959	47 165	53 123	0.2	0.2	0.2	2.2	2.2	2.2	12.7	12.5	11.2
Amortissements ⁶	EUR par ferme	17 863	18 649	19 543	0.3	0.3	0.3	2.2	2.2	2.2	6.7	7.1	7.8
Revenu agricole ⁷	EUR par ferme	22 095	28 516	33 580	0.1	0.1	0.1	2.3	2.2	2.2	43.3	24.2	15.0
Revenu non agricole ⁸	EUR par ferme	n.a.	n.a.	n.a.	n.a.	n.a.	n.a.	n.a.	n.a.	n.a.	n.a.	n.a.	n.a.
Revenu des ménages agricoles ⁹	EUR par ferme	n.a.	n.a.	n.a.	n.a.	n.a.	n.a.	n.a.	n.a.	n.a.	n.a.	n.a.	n.a.
Total des actifs agricoles ¹¹	EUR par ferme	601 648	619 850	637 690	0.5	0.5	0.5	1.7	1.7	1.7	3.2	3.2	3.4
Total des dettes agricoles ¹²	EUR par ferme	99 095	104 862	109 133	0.3	0.2	0.2	2.5	2.4	2.5	9.5	10.7	11.6
Capitaux propres agricoles ¹³	EUR par ferme	502 552	514 988	528 557	0.6	0.6	0.6	1.5	1.5	1.5	2.7	2.6	2.7

Irlande													
Unité		Moyenne de l'ensemble des exploitations			Rapport entre le 1er quartile et l'ensemble des exploitations			Rapport entre le 4ème quartile et l'ensemble des exploitations			Rapport entre le 4ème et le 1er quartiles		
		2004	2006	2007	2004	2006	2007	2004	2006	2007	2004	2006	2007
Unité de travail (éq. temps plein)	UTA par ferme	n.a.	n.a.	n.a.	n.a.	n.a.	n.a.	n.a.	n.a.	n.a.	n.a.	n.a.	n.a.
Superficie agricole utilisée	Ha par ferme	36.3	35.5	35.6	0.5	0.5	0.5	1.7	1.8	1.8	3.7	3.9	3.8
Production agricole brute ¹	EUR par ferme	33 458	32 961	37 140	0.1	0.1	0.1	2.9	2.9	3.0	28.7	23.5	32.2
Soutien total	EUR par ferme	19 847	20 630	20 236	0.4	0.4	0.4	2.0	2.0	2.0	5.4	5.3	5.5
Tous paiements ²	EUR par ferme	13 490	16 346	16 522	0.5	0.4	0.4	1.6	1.8	1.8	3.2	4.0	4.2
Paiements du 1er pilier	EUR par ferme	9 531	11 249	11 362	0.4	0.3	0.3	1.8	2.1	2.1	4.6	6.3	6.8
Paiements du 2ème pilier	EUR par ferme	3 959	5 096	5 159	0.8	0.7	0.7	1.0	1.1	1.1	1.3	1.6	1.6
Autres paiements	EUR par ferme	n.a.	n.a.	n.a.	n.a.	n.a.	n.a.	n.a.	n.a.	n.a.	n.a.	n.a.	n.a.
Soutien des prix du marché ³	EUR par ferme	6 357	4 285	3 714	0.1	0.1	0.1	2.9	2.9	3.0	28.7	23.5	32.2
Recettes brutes ⁴	EUR par ferme	46 947	49 306	53 661	0.2	0.2	0.2	2.5	2.5	2.6	11.7	10.9	13.4
Dépenses d'exploitation	EUR par ferme	26 687	27 654	28 629	0.2	0.2	0.2	2.5	2.6	2.6	11.6	12.1	12.9
Revenu net d'exploitation ⁵	EUR par ferme	20 260	21 652	25 032	0.2	0.3	0.2	2.5	2.5	2.7	11.8	9.8	14.0
Amortissements ⁶	EUR par ferme	4 789	4 971	5 348	0.3	0.2	0.2	2.4	2.4	2.4	9.2	10.8	11.2
Revenu agricole ⁷	EUR par ferme	15 471	16 681	19 685	0.2	0.3	0.2	2.6	2.5	2.8	12.8	9.5	14.8
Revenu non agricole ⁸	EUR par ferme	n.a.	n.a.	n.a.	n.a.	n.a.	n.a.	n.a.	n.a.	n.a.	n.a.	n.a.	n.a.
Revenu des ménages agricoles ⁹	EUR par ferme	n.a.	n.a.	n.a.	n.a.	n.a.	n.a.	n.a.	n.a.	n.a.	n.a.	n.a.	n.a.
Total des actifs agricoles ¹¹	EUR par ferme	501 356	791 162	851 507	0.4	0.3	0.3	2.0	2.0	2.0	5.6	5.8	6.2
Total des dettes agricoles ¹²	EUR par ferme	13 733	14 294	15 479	0.1	0.0	0.1	3.2	3.0	2.9	40.1	102.7	36.8
Capitaux propres agricoles ¹³	EUR par ferme	487 623	776 868	836 028	0.4	0.4	0.3	2.0	2.0	2.0	5.4	5.7	6.0

Italie													
Unité		Moyenne de l'ensemble des exploitations			Rapport entre le 1er quartile et l'ensemble des exploitations			Rapport entre le 4ème quartile et l'ensemble des exploitations			Rapport entre le 4ème et le 1er quartiles		
		2004	2006	2007	2004	2006	2007	2004	2006	2007	2004	2006	2007
Unité de travail (éq. temps plein)	UTA par ferme	1.4	1.4	1.4	0.8	0.8	1.0	1.2	1.3	1.1	1.5	1.5	1.2
Superficie agricole utilisée	Ha par ferme	16.5	17.3	15.3	0.7	0.8	1.1	1.4	1.3	1.0	1.9	1.6	0.9
Production agricole brute ¹	EUR par ferme	49 022	50 192	49 317	0.3	0.3	0.5	2.3	2.3	1.9	7.3	7.1	3.5
Soutien total	EUR par ferme	7 251	7 612	7 635	0.6	0.7	0.9	1.7	1.8	1.4	2.7	2.5	1.5
Tous paiements ²	EUR par ferme	5 375	6 527	5 020	0.7	0.8	1.0	1.6	1.7	1.3	2.2	2.3	1.3
Paiements du 1er pilier	EUR par ferme	4 760	5 476	4 452	0.7	0.6	1.0	1.6	1.9	1.3	2.3	3.0	1.4
Paiements du 2ème pilier	EUR par ferme	514	944	517	1.1	1.5	1.3	1.4	1.0	1.1	1.3	0.7	0.9
Autres paiements	EUR par ferme	100	106	51	1.1	1.1	1.8	2.1	1.5	0.6	2.0	1.4	0.3
Soutien des prix du marché ³	EUR par ferme	1 877	1 085	2 615	0.4	0.4	0.7	2.0	2.1	1.5	5.8	5.4	2.1
Recettes brutes ⁴	EUR par ferme	54 396	56 718	54 337	0.3	0.4	0.6	2.2	2.3	1.8	6.3	6.0	3.1
Dépenses d'exploitation	EUR par ferme	50 523	52 298	48 979	0.4	0.4	0.6	2.2	2.2	1.8	5.6	5.1	2.9
Revenu net d'exploitation ⁵	EUR par ferme	3 873	4 420	5 358	-0.1	-0.2	0.3	2.6	3.4	2.1	-24.2	-20.7	6.8
Amortissements ⁶	EUR par ferme	6 128	6 286	5 980	0.6	0.6	0.8	1.7	1.7	1.4	3.1	2.8	1.7
Revenu agricole ⁷	EUR par ferme	-2 255	-1 866	-622	1.7	2.5	5.2	0.1	-2.2	-5.1	0.0	-0.9	-1.0
Revenu non agricole ⁸	EUR par ferme	n.a.	n.a.	n.a.	n.a.	n.a.	n.a.	n.a.	n.a.	n.a.	n.a.	n.a.	n.a.
Revenu des ménages agricoles ⁹	EUR par ferme	n.a.	n.a.	n.a.	n.a.	n.a.	n.a.	n.a.	n.a.	n.a.	n.a.	n.a.	n.a.
Total des actifs agricoles ¹¹	EUR par ferme	n.a.	n.a.	n.a.	n.a.	n.a.	n.a.	n.a.	n.a.	n.a.	n.a.	n.a.	n.a.
Total des dettes agricoles ¹²	EUR par ferme	n.a.	n.a.	n.a.	n.a.	n.a.	n.a.	n.a.	n.a.	n.a.	n.a.	n.a.	n.a.
Capitaux propres agricoles ¹³	EUR par ferme	n.a.	n.a.	n.a.	n.a.	n.a.	n.a.	n.a.	n.a.	n.a.	n.a.	n.a.	n.a.

Notes identiques à celles du tableau C1.

Source : tableaux transmis par les participants.

Tableau annexe C4. Part du soutien dans les recettes des exploitations et dans le revenu agricole, par taille d'exploitation, certains pays de l'OCDE, 2004, 2006 et 2007

Pays		Canada								
Quartile	Toutes exploitations			1er quartile			4ème quartile			
Année	2004	2006	2007	2004	2006	2007	2004	2006	2007	
Part du soutien dans les recettes brutes ¹	15	17	13	26	28	20	12	14	11	
Tous paiements ²	9	9	7	24	26	18	6	6	6	
Paiements du 1er pilier	n.a.	n.a.	n.a.	n.a.	n.a.	n.a.	n.a.	n.a.	n.a.	
Paiements du 2ème pilier	n.a.	n.a.	n.a.	n.a.	n.a.	n.a.	n.a.	n.a.	n.a.	
Autres paiements	9	9	7	24	26	18	6	6	6	
Soutien des prix du marché ³	7	8	6	2	2	2	6	8	6	
Part du soutien dans le revenu agricole	280	384	211	654	606	382	226	371	199	

Pays		États-Unis								
Quartile	Toutes exploitations			1er quartile			4ème quartile			
Année	2004	2006	2007	2004	2006	2007	2004	2006	2007	
Part du soutien dans les recettes brutes ¹	9	6	7	9	8	7	8	5	7	
Tous paiements ²	4	4	3	7	7	5	3	3	2	
Paiements du 1er pilier	0	0	0	0	0	0	0	0	0	
Paiements du 2ème pilier	0	0	0	0	0	0	0	0	0	
Autres paiements	0	0	0	0	0	0	0	0	0	
Soutien des prix du marché ³	4	2	4	2	1	2	5	2	4	
Part du soutien dans le revenu agricole	39	37	33	63	68	70	32	29	30	

Pays		UE27								
Quartile	Toutes exploitations			1er quartile			4ème quartile			
Année	2004	2006	2007	2004	2006	2007	2004	2006	2007	
Part du soutien dans les recettes brutes ¹	27	24	20	36	41	31	27	22	18	
Tous paiements ²	15	16	14	30	37	27	12	13	12	
Paiements du 1er pilier	12	13	12	24	27	20	11	11	11	
Paiements du 2ème pilier	2	3	2	5	10	7	2	2	2	
Autres paiements	0	0	0	0	0	0	0	0	0	
Soutien des prix du marché ³	13	8	6	7	4	5	14	9	6	
Part du soutien dans le revenu agricole	107	93	71	136	133	114	119	97	72	

Pays		UE15								
Quartile	Toutes exploitations			1er quartile			4ème quartile			
Année	2004	2006	2007	2004	2006	2007	2004	2006	2007	
Part du soutien dans les recettes brutes ¹	28	24	20	36	40	35	26	22	17	
Tous paiements ²	15	16	14	32	37	31	12	13	11	
Paiements du 1er pilier	13	13	12	27	30	25	10	11	10	
Paiements du 2ème pilier	2	3	2	6	7	6	2	2	1	
Autres paiements	0	0	0	0	0	0	0	0	0	
Soutien des prix du marché ³	13	8	6	4	3	4	14	9	6	
Part du soutien dans le revenu agricole	105	90	70	102	112	84	116	93	68	

Pays		Danemark								
Quartile	Toutes exploitations			1er quartile			4ème quartile			
Année	2004	2006	2007	2004	2006	2007	2004	2006	2007	
Part du soutien dans les recettes brutes ¹	29	25	22	27	27	21	29	23	19	
Tous paiements ²	9	8	8	11	11	10	8	7	7	
Paiements du 1er pilier	9	8	8	11	11	10	8	7	7	
Paiements du 2ème pilier	0	0	0	0	0	0	0	0	0	
Autres paiements	0	0	0	0	0	0	0	0	0	
Soutien des prix du marché ³	20	17	13	17	16	11	21	16	13	
Part du soutien dans le revenu agricole	174	189	336	144	155	217	225	191	760	

Pays		Angleterre								
Quartile	Toutes exploitations			1er quartile			4ème quartile			
Année	2004	2006	2007	2004	2006	2007	2004	2006	2007	
Part du soutien dans les recettes brutes ¹	40	30	28	69	63	60	31	24	22	
Tous paiements ²	22	15	14	48	38	37	16	11	9	
Paiements du 1er pilier	21	13	11	40	28	26	15	9	8	
Paiements du 2ème pilier	2	3	3	7	10	11	1	1	2	
Autres paiements	0	0	0	1	0	1	0	0	0	
Soutien des prix du marché ³	17	15	14	20	25	23	16	13	13	
Part du soutien dans le revenu agricole	252	173	129	538	604	509	211	142	109	

Pays		Espagne								
Quartile	Toutes exploitations			1er quartile			4ème quartile			
Année	2004	2006	2007	2004	2006	2007	2004	2006	2007	
Part du soutien dans les recettes brutes ¹	n.a.	n.a.	n.a.	n.a.	n.a.	n.a.	n.a.	n.a.	n.a.	
Tous paiements ²	15	17	12	18	25	18	15	16	11	
Paiements du 1er pilier	n.a.	n.a.	n.a.	n.a.	n.a.	n.a.	n.a.	n.a.	n.a.	
Paiements du 2ème pilier	n.a.	n.a.	n.a.	n.a.	n.a.	n.a.	n.a.	n.a.	n.a.	
Autres paiements	n.a.	n.a.	n.a.	n.a.	n.a.	n.a.	n.a.	n.a.	n.a.	
Soutien des prix du marché ³	n.a.	n.a.	n.a.	n.a.	n.a.	n.a.	n.a.	n.a.	n.a.	
Part du soutien dans le revenu agricole	n.a.	n.a.	n.a.	n.a.	n.a.	n.a.	n.a.	n.a.	n.a.	

Pays		Estonie								
Quartile	Toutes exploitations			1er quartile			4ème quartile			
Année	2004	2006	2007	2004	2006	2007	2004	2006	2007	
Part du soutien dans les recettes brutes ¹	34	28	23	49	54	54	32	24	19	
Tous paiements ²	20	20	19	42	49	49	18	16	16	
Paiements du 1er pilier	8	11	12	17	18	18	7	10	11	
Paiements du 2ème pilier	11	8	8	23	28	31	11	6	5	
Autres paiements	0	1	0	1	2	0	0	0	0	
Soutien des prix du marché ³	14	8	3	8	5	5	14	8	3	
Part du soutien dans le revenu agricole	144	163	95	159	123	178	145	177	85	

Pays		Flandre belge								
Quartile	Toutes exploitations			1er quartile			4ème quartile			
	Année	2004	2006	2007	2004	2006	2007	2004	2006	2007
Part du soutien dans les recettes brutes ¹	22	16	14	35	32	29	15	11	10	
Tous paiements ²	5	7	7	15	17	16	3	3	4	
Paiements du 1er pilier	4	5	5	13	14	13	2	2	3	
Paiements du 2ème pilier	1	1	2	2	2	2	1	1	1	
Autres paiements	0	0	0	0	1	1	0	0	0	
Soutien des prix du marché ³	16	10	7	21	16	13	13	7	6	
Part du soutien dans le revenu agricole	95	60	56	146	131	115	73	43	48	

Pays		Pays-Bas								
Quartile	Toutes exploitations			1er quartile			4ème quartile			
	Année	2004	2006	2007	2004	2006	2007	2004	2006	2007
Part du soutien dans les recettes brutes ¹	19	14	11	28	23	17	16	12	10	
Tous paiements ²	4	5	5	10	12	9	2	4	4	
Paiements du 1er pilier	3	4	4	8	9	7	2	3	3	
Paiements du 2ème pilier	0	1	0	1	2	1	0	0	0	
Autres paiements	0	0	0	1	2	0	0	0	1	
Soutien des prix du marché ³	15	9	6	18	11	8	13	8	6	
Part du soutien dans le revenu agricole	158	85	80	485	466	194	136	67	70	

Pays		Finlande								
Quartile	Toutes exploitations			1er quartile			4ème quartile			
	Année	2004	2006	2007	2004	2006	2007	2004	2006	2007
Part du soutien dans les recettes brutes ¹	n.a.	n.a.	n.a.	n.a.	n.a.	n.a.	n.a.	n.a.	n.a.	
Tous paiements ²	40	41	37	72	70	64	31	32	30	
Paiements du 1er pilier	10	12	10	24	23	19	6	8	8	
Paiements du 2ème pilier	16	15	14	38	35	33	10	10	9	
Autres paiements	14	14	12	10	12	12	15	14	13	
Soutien des prix du marché ³	n.a.	n.a.	n.a.	n.a.	n.a.	n.a.	n.a.	n.a.	n.a.	
Part du soutien dans le revenu agricole	n.a.	n.a.	n.a.	n.a.	n.a.	n.a.	n.a.	n.a.	n.a.	

Pays		France								
Quartile	Toutes exploitations			1er quartile			4ème quartile			
	Année	2004	2006	2007	2004	2006	2007	2004	2006	2007
Part du soutien dans les recettes brutes ¹	n.a.	n.a.	n.a.	n.a.	n.a.	n.a.	n.a.	n.a.	n.a.	
Tous paiements ²	17	18	16	35	35	32	12	12	11	
Paiements du 1er pilier	13	14	13	24	25	22	9	10	10	
Paiements du 2ème pilier	2	2	1	7	7	7	1	1	0	
Autres paiements	2	2	1	4	4	2	1	1	1	
Soutien des prix du marché ³	n.a.	n.a.	n.a.	n.a.	n.a.	n.a.	n.a.	n.a.	n.a.	
Part du soutien dans le revenu agricole	n.a.	n.a.	n.a.	n.a.	n.a.	n.a.	n.a.	n.a.	n.a.	

Pays		Allemagne								
Quartile	Toutes exploitations			1er quartile			4ème quartile			
Année	2004	2006	2007	2004	2006	2007	2004	2006	2007	
Part du soutien dans les recettes brutes ¹	27	23	20	41	37	34	24	20	18	
Tous paiements ²	14	14	14	29	28	27	12	12	12	
Paiements du 1er pilier	10	11	11	18	18	18	10	10	10	
Paiements du 2ème pilier	2	2	2	9	9	8	1	1	1	
Autres paiements	1	1	1	2	1	1	1	1	1	
Soutien des prix du marché ³	14	9	6	12	9	7	12	8	6	
Part du soutien dans le revenu agricole	207	149	121	1 162	493	272	208	148	121	

Pays		Irlande								
Quartile	Toutes exploitations			1er quartile			4ème quartile			
Année	2004	2006	2007	2004	2006	2007	2004	2006	2007	
Part du soutien dans les recettes brutes ¹	42	42	38	73	69	70	34	33	29	
Tous paiements ²	29	33	31	67	64	67	18	24	21	
Paiements du 1er pilier	20	23	21	38	33	33	15	19	17	
Paiements du 2ème pilier	8	10	10	29	31	34	3	5	4	
Autres paiements	0	0	0	0	0	0	0	0	0	
Soutien des prix du marché ³	14	9	7	6	5	3	16	10	8	
Part du soutien dans le revenu agricole	128	124	103	241	178	202	101	100	75	

Pays		Italie								
Quartile	Toutes exploitations			1er quartile			4ème quartile			
Année	2004	2006	2007	2004	2006	2007	2004	2006	2007	
Part du soutien dans les recettes brutes ¹	13	13	14	24	25	22	10	11	11	
Tous paiements ²	10	12	9	20	23	16	7	9	7	
Paiements du 1er pilier	9	10	8	17	16	13	6	8	6	
Paiements du 2ème pilier	1	2	1	3	7	2	1	1	1	
Autres paiements	0	0	0	1	1	0	0	0	0	
Soutien des prix du marché ³	3	2	5	3	2	6	3	2	4	
Part du soutien dans le revenu agricole	-322	-408	-1 228	-119	-118	-213	-10 627	325	336	

Les exploitations incluses représentent au total 90 % de la production agricole nationale.

Les limites des quartiles sont établies à partir de la production agricole brute.

1. Inclut les recettes tirées des ventes de produits et de services agricoles tels que le travail à façon ou la mise en location de terres, de quotas, de bâtiments ou de machines, entre autres.

2. Inclut les transferts budgétaires aux agriculteurs résultant de la politique agricole et des paiements des systèmes d'assurance, des programmes de conservation des terres aux États-Unis et des premier et second piliers de la Politique agricole commune de l'Union européenne.

3. Le soutien des prix du marché (SPM) est calculé en appliquant le ratio SPM de chaque produit de base, lorsqu'il existe dans la base de données des ESP de l'OCDE, aux recettes de l'exploitation tirées de ce produit. Le ratio SPM moyen de l'ensemble des produits de la base ESP est utilisé pour les recettes provenant de produits pour lesquels il n'existe pas de ratio SPM.

Source : tableaux transmis par les participants.

Tableau annexe C5. Ratio de la moyenne des exploitations regroupées par type d'exploitations, sur la moyenne de l'ensemble des exploitations, 2004, 2006, 2007

Type d'exploitation	Canada																										
	Grandes cultures ¹⁴			Pépinières, serres et floriculture			Fruits et légumes			Lait			Bovins			Porcins			Volaille/œufs			Ovins/caprins			Autres		
	2004	2006	2007	2004	2006	2007	2004	2006	2007	2004	2006	2007	2004	2006	2007	2004	2006	2007	2004	2006	2007	2004	2006	2007	2004	2006	2007
Année	2004	2006	2007	2004	2006	2007	2004	2006	2007	2004	2006	2007	2004	2006	2007	2004	2006	2007	2004	2006	2007	2004	2006	2007	2004	2006	2007
Exploitations couvertes	0.40	0.40	0.43	0.03	0.03	0.03	0.04	0.04	0.04	0.18	0.16	0.15	0.18	0.21	0.19	0.06	0.05	0.04	0.04	0.04	0.04	n.a.	n.a.	n.a.	0.08	0.08	0.08
Unité de travail (éq. temps plein)	n.a.	n.a.	n.a.	n.a.	n.a.	n.a.	n.a.	n.a.	n.a.	n.a.	n.a.	n.a.	n.a.	n.a.	n.a.	n.a.	n.a.	n.a.	n.a.	n.a.	n.a.	n.a.	n.a.	n.a.	n.a.	n.a.	n.a.
Superficie agricole utilisée	1.68	1.75	1.74	0.07	0.05	0.06	0.19	0.18	0.17	0.38	0.40	0.36	0.89	0.76	0.65	0.69	0.61	0.45	0.17	0.14	0.18	n.a.	n.a.	n.a.	0.46	0.51	0.41
Part en % des exploit. couvertes	40	40	43	3	3	3	4	4	4	18	16	15	18	21	19	6	5	4	4	4	4	n.a.	n.a.	n.a.	8	8	8
Part en % des unités de travail	n.a.	n.a.	n.a.	n.a.	n.a.	n.a.	n.a.	n.a.	n.a.	n.a.	n.a.	n.a.	n.a.	n.a.	n.a.	n.a.	n.a.	n.a.	n.a.	n.a.	n.a.	n.a.	n.a.	n.a.	n.a.	n.a.	n.a.
Part en % de la superficie	68	69	76	0	0	0	1	1	1	7	6	6	16	16	12	4	3	2	1	1	1	n.a.	n.a.	n.a.	4	4	3
Composantes du revenu																											
Production agricole brute ¹	0.62	0.59	0.66	2.65	2.86	2.56	1.05	1.01	1.02	0.82	0.88	0.88	1.01	1.10	1.13	2.53	2.28	2.24	2.23	2.12	2.14	n.a.	n.a.	n.a.	1.00	0.97	0.94
Soutien total	0.56	0.70	0.56	0.42	0.66	0.65	0.44	0.55	0.56	2.43	2.61	2.69	0.98	0.50	0.62	0.92	0.96	1.88	0.85	1.46	1.28	n.a.	n.a.	n.a.	0.67	0.66	0.71
Tous paiements ²	0.97	1.30	0.99	n.a.	1.24	1.18	0.76	1.02	1.01	0.45	0.34	0.35	1.70	0.92	1.12	1.45	1.67	3.34	0.46	0.33	0.33	n.a.	n.a.	n.a.	0.94	0.93	1.01
Paiements du 1er pilier	n.a.	n.a.	n.a.	n.a.	n.a.	n.a.	n.a.	n.a.	n.a.	n.a.	n.a.	n.a.	n.a.	n.a.	n.a.	n.a.	n.a.	n.a.	n.a.	n.a.	n.a.	n.a.	n.a.	n.a.	n.a.	n.a.	n.a.
Paiements du 2ème pilier	n.a.	n.a.	n.a.	n.a.	n.a.	n.a.	n.a.	n.a.	n.a.	n.a.	n.a.	n.a.	n.a.	n.a.	n.a.	n.a.	n.a.	n.a.	n.a.	n.a.	n.a.	n.a.	n.a.	n.a.	n.a.	n.a.	n.a.
Autres paiements	0.97	1.30	0.99	n.a.	1.24	1.18	0.76	1.02	1.01	0.45	0.34	0.35	1.70	0.92	1.12	1.45	1.67	3.34	0.46	0.33	0.33	n.a.	n.a.	n.a.	0.94	0.93	1.01
Soutien des prix du marché ³	0.02	0.02	0.03	n.a.	0.00	0.00	0.02	0.02	0.01	5.06	5.17	5.50	0.02	0.02	0.02	0.22	0.16	0.12	1.37	2.73	2.42	n.a.	n.a.	n.a.	0.31	0.37	0.34
Recettes brutes ⁴	0.65	0.65	0.69	2.42	2.72	2.46	1.03	1.02	1.02	0.79	0.83	0.84	1.07	1.09	1.13	2.43	2.23	2.32	2.08	1.96	2.00	n.a.	n.a.	n.a.	0.99	0.97	0.95
Dépenses d'exploitation	0.63	0.62	0.64	2.64	2.83	2.65	1.05	0.99	1.00	0.71	0.73	0.76	1.13	1.18	1.23	2.60	2.41	2.55	2.13	1.98	2.07	n.a.	n.a.	n.a.	0.96	0.93	0.93
Revenu net d'exploitation ⁵	0.82	0.85	0.96	1.14	2.04	1.39	0.91	1.21	1.12	1.23	1.48	1.33	0.71	0.48	0.56	1.48	1.05	1.02	1.79	1.82	1.66	n.a.	n.a.	n.a.	1.19	1.23	1.06
Amortissements ⁶	0.95	0.94	0.95	1.63	2.01	1.78	0.78	0.75	0.82	1.15	1.24	1.23	0.65	0.64	0.64	1.60	1.52	1.48	1.30	1.34	1.33	n.a.	n.a.	n.a.	1.03	1.02	1.02
Revenu agricole ⁷	0.59	0.65	0.97	0.29	2.12	0.86	1.14	2.15	1.53	1.35	1.98	1.45	0.81	0.16	0.45	1.28	0.07	0.40	2.63	2.80	2.10	n.a.	n.a.	n.a.	1.47	1.65	1.12
Revenu non agricole ⁸	1.13	1.11	1.07	0.57	0.45	0.40	0.99	1.17	0.95	0.64	0.61	0.58	1.24	1.21	1.45	0.60	0.52	0.45	0.61	0.57	0.56	n.a.	n.a.	n.a.	1.22	1.38	1.13
Revenu des ménages agricoles ⁹	0.87	0.92	1.02	0.44	1.14	0.63	1.06	1.57	1.24	0.98	1.17	1.02	1.04	0.77	0.94	0.93	0.33	0.43	1.58	1.49	1.34	n.a.	n.a.	n.a.	1.34	1.49	1.13
Total des actifs agricoles ¹¹	0.81	0.87	0.91	1.02	0.92	0.96	0.84	0.87	0.90	1.59	1.63	1.54	0.83	0.77	0.72	1.18	1.16	0.99	1.50	1.52	1.71	n.a.	n.a.	n.a.	0.69	0.67	0.75
Total des dettes agricoles ¹²	0.70	0.78	0.72	1.46	1.51	1.59	0.95	0.85	1.00	1.69	1.81	1.89	0.80	0.68	0.69	1.61	1.59	1.70	1.38	1.36	1.73	n.a.	n.a.	n.a.	0.65	0.60	0.50
Capitaux propres agricoles ¹³	0.85	0.89	0.96	0.89	0.76	0.79	0.80	0.88	0.88	1.55	1.58	1.45	0.84	0.80	0.73	1.05	1.04	0.80	1.54	1.56	1.70	n.a.	n.a.	n.a.	0.71	0.69	0.81

Pays	États-Unis																											
	Grandes cultures ¹⁴			Pépinières, serres et floriculture			Fruits et légumes			Lait			Bovins			Porcins			Volaille/oeufs			Ovins/caprins			Autres			
	Année	2004	2006	2007	2004	2006	2007	2004	2006	2007	2004	2006	2007	2004	2006	2007	2004	2006	2007	2004	2006	2007	2004	2006	2007	2004	2006	2007
Exploitations couvertes	0.43	0.41	0.47	0.03	0.04	0.03	0.08	0.07	0.07	0.13	0.13	0.13	0.20	0.21	0.15	0.03	0.03	0.02	0.04	0.04	0.05	0.00	0.00	0.00	0.06	0.07	0.07	
Unité de travail (éq. temps plein)	n.a.	n.a.	n.a.	n.a.	n.a.	n.a.	n.a.	n.a.	n.a.	n.a.	n.a.	n.a.	n.a.	n.a.	n.a.	n.a.	n.a.	n.a.	n.a.	n.a.	n.a.	n.a.	n.a.	n.a.	n.a.	n.a.	n.a.	
Superficie agricole utilisée	0.83	0.92	0.96	0.07	0.07	0.12	0.24	0.32	0.36	0.27	0.30	0.31	2.65	2.38	2.84	0.41	0.40	0.43	0.13	0.16	0.14	3.40	3.15	2.82	0.55	0.67	0.43	
Part en % des exploit. couvertes	43	41	47	3	4	3	8	7	7	13	13	13	20	21	15	3	3	2	4	4	5	0.3	0.2	0.5	6	7	7	
Part en % des unités de travail	n.a.	n.a.	n.a.	n.a.	n.a.	n.a.	n.a.	n.a.	n.a.	n.a.	n.a.	n.a.	n.a.	n.a.	n.a.	n.a.	n.a.	n.a.	n.a.	n.a.	n.a.	n.a.	n.a.	n.a.	n.a.	n.a.	n.a.	
Part en % de la superficie	35	38	45	0	0	0	2	2	3	3	4	4	53	49	42	1	1	1	1	1	1	1	1	1	3	5	3	
Composantes du revenu																												
Production agricole brute ¹	0.73	0.74	0.73	1.87	1.96	2.37	1.70	2.21	1.71	1.22	1.21	1.27	0.96	0.83	1.00	2.10	1.75	2.23	0.98	0.63	0.84	0.45	0.84	0.38	0.74	0.81	0.66	
Soutien total	0.95	1.24	0.76	0.03	0.08	0.06	0.14	0.23	0.32	3.46	2.38	3.92	0.34	0.42	0.32	0.48	0.55	0.36	0.09	0.09	0.06	0.27	0.33	0.50	0.90	0.73	0.76	
Tous paiements ²	1.70	1.70	1.57	0.05	0.11	0.13	0.25	0.29	0.52	0.52	0.75	0.49	0.58	0.57	0.61	0.93	0.75	0.65	0.17	0.13	0.13	0.51	0.46	0.32	0.60	0.49	0.61	
Paiements du 1er pilier	n.a.	n.a.	n.a.	n.a.	n.a.	n.a.	n.a.	n.a.	n.a.	n.a.	n.a.	n.a.	n.a.	n.a.	n.a.	n.a.	n.a.	n.a.	n.a.	n.a.	n.a.	n.a.	n.a.	n.a.	n.a.	n.a.	n.a.	n.a.
Paiements du 2ème pilier	n.a.	n.a.	n.a.	n.a.	n.a.	n.a.	n.a.	n.a.	n.a.	n.a.	n.a.	n.a.	n.a.	n.a.	n.a.	n.a.	n.a.	n.a.	n.a.	n.a.	n.a.	n.a.	n.a.	n.a.	n.a.	n.a.	n.a.	n.a.
Autres paiements	n.a.	n.a.	n.a.	n.a.	n.a.	n.a.	n.a.	n.a.	n.a.	n.a.	n.a.	n.a.	n.a.	n.a.	n.a.	n.a.	n.a.	n.a.	n.a.	n.a.	n.a.	n.a.	n.a.	n.a.	n.a.	n.a.	n.a.	n.a.
Soutien des prix du marché ³	0.20	0.06	0.07	0.01	0.01	0.00	0.04	0.10	0.14	6.40	6.52	6.86	0.10	0.05	0.06	0.03	0.04	0.10	0.01	0.00	0.00	0.04	0.00	0.65	1.20	1.34	0.89	
Recettes brutes ⁴	0.77	0.78	0.75	1.79	1.87	2.30	1.64	2.13	1.67	1.19	1.19	1.25	0.94	0.82	0.99	2.05	1.70	2.18	0.95	0.61	0.82	0.46	0.82	0.38	0.73	0.79	0.66	
Dépenses d'exploitation	0.74	0.78	0.73	1.89	1.77	2.24	1.71	2.13	1.65	1.20	1.24	1.22	1.02	0.85	1.15	1.68	1.56	2.13	0.88	0.56	0.69	0.43	0.70	0.40	0.75	0.74	0.68	
Revenu net d'exploitation ⁵	0.84	0.78	0.81	1.58	2.22	2.45	1.47	2.12	1.73	1.16	1.03	1.30	0.77	0.71	0.58	2.93	2.16	2.30	1.10	0.76	1.16	0.53	1.22	0.32	0.68	0.95	0.60	
Amortissements ⁶	0.89	0.90	0.90	0.92	0.99	0.98	1.16	1.25	1.08	1.50	1.47	1.55	0.82	0.78	0.90	1.81	1.63	1.78	1.06	1.03	1.06	0.36	0.81	0.28	0.79	0.83	0.58	
Revenu agricole ⁷	0.82	0.73	0.79	1.80	2.73	2.87	1.58	2.49	1.92	1.05	0.85	1.23	0.75	0.69	0.49	3.30	2.38	2.45	1.11	0.64	1.19	0.59	1.39	0.33	0.65	1.00	0.60	
Revenu non agricole ⁸	0.96	0.91	0.91	0.61	0.72	0.88	1.54	1.39	1.33	0.57	0.50	0.42	1.14	1.29	1.28	0.79	0.85	0.74	0.90	0.82	0.89	1.00	1.70	1.67	1.48	1.54	1.96	
Revenu des ménages agricoles ⁹	0.86	0.80	0.82	1.43	1.91	2.35	1.57	2.04	1.76	0.90	0.71	1.02	0.87	0.93	0.70	2.52	1.75	2.01	1.04	0.71	1.11	0.72	1.52	0.68	0.90	1.22	1.02	
Total des actifs agricoles ¹¹	0.79	0.79	0.86	0.92	0.87	0.93	1.56	1.69	1.65	0.97	0.92	0.98	1.33	1.32	1.25	1.15	0.98	1.19	0.69	0.68	0.67	0.79	0.94	0.94	0.96	1.07	0.96	
Total des dettes agricoles ¹²	0.86	0.88	0.83	0.78	0.72	0.93	1.30	1.44	1.30	1.36	1.38	1.39	0.89	0.94	1.02	2.08	1.50	1.78	1.24	1.09	1.25	0.46	0.68	0.33	0.67	0.68	0.73	
Capitaux propres agricoles ¹³	0.78	0.78	0.87	0.94	0.89	0.93	1.60	1.72	1.70	0.90	0.86	0.93	1.39	1.37	1.28	1.00	0.92	1.11	0.61	0.63	0.59	0.84	0.97	1.02	1.00	1.13	1.00	

Pays	UE27																										
	Grandes cultures ¹⁴			Pépinières, serres et floriculture			Fruits et légumes			Lait			Bovins			Porcins			Volaille/œufs			Ovins/caprins			Autres		
Type d'exploitation	2004	2006	2007	2004	2006	2007	2004	2006	2007	2004	2006	2007	2004	2006	2007	2004	2006	2007	2004	2006	2007	2004	2006	2007	2004	2006	2007
Année	2004	2006	2007	2004	2006	2007	2004	2006	2007	2004	2006	2007	2004	2006	2007	2004	2006	2007	2004	2006	2007	2004	2006	2007	2004	2006	2007
Exploitations couvertes	0.27	0.27	0.28	0.03	0.03	0.03	0.21	0.23	0.19	0.13	0.13	0.15	0.08	0.08	0.08	0.02	0.02	0.02	0.01	0.01	0.01	0.04	0.04	0.04	0.21	0.20	0.22
Unité de travail (éq. temps plein)	0.88	0.89	0.94	2.16	2.09	1.96	0.86	0.84	0.81	1.12	1.17	1.10	0.87	0.87	0.93	1.17	1.20	1.08	1.62	1.57	1.60	0.89	0.92	1.00	1.09	1.08	1.04
Superficie agricole utilisée	1.41	1.44	1.44	0.09	0.09	0.10	0.24	0.24	0.28	1.28	1.28	1.08	1.38	1.43	1.46	0.71	0.73	0.69	0.36	0.42	0.35	2.00	1.96	1.82	0.91	0.92	0.86
Part en % des exploit. couvertes	27	27	28	3	3	3	21	23	19	13	13	15	8	8	8	2	2	2	1	1	1	4	4	4	21	20	22
Part en % des unités de travail	24	24	26	6	6	5	18	19	15	15	15	16	7	7	7	3	3	2	1	1	1	3	3	4	23	22	22
Part en % de la superficie	39	38	40	0	0	0	5	5	5	17	17	16	11	12	11	2	2	2	0	0	0	7	7	7	19	19	19
Composantes du revenu																											
Production agricole brute ¹	0.86	0.87	0.92	2.75	2.90	2.75	0.48	0.46	0.53	1.51	1.51	1.36	0.63	0.73	0.69	2.92	3.20	2.64	4.44	4.33	4.56	0.71	0.72	0.66	1.00	1.00	0.94
Soutien total	0.99	1.04	1.22	0.20	0.25	0.41	0.16	0.18	0.21	2.27	2.09	1.44	1.45	1.85	1.88	1.58	1.03	0.55	4.01	2.71	4.09	1.10	1.31	1.30	0.83	0.82	0.78
Tous paiements ²	1.36	1.34	1.34	0.13	0.16	0.17	0.28	0.25	0.26	1.40	1.59	1.38	1.67	1.68	1.73	0.68	0.70	0.68	0.56	0.62	0.66	1.57	1.47	1.37	0.82	0.81	0.78
Paiements du 1er pilier	1.47	1.44	1.43	0.13	0.17	0.19	0.30	0.28	0.27	1.24	1.50	1.31	1.57	1.52	1.55	0.72	0.71	0.70	0.57	0.65	0.71	1.33	1.24	1.14	0.83	0.82	0.79
Paiements du 2ème pilier	0.79	0.88	0.89	0.09	0.09	0.11	0.15	0.15	0.19	2.27	2.01	1.68	2.25	2.39	2.55	0.50	0.68	0.56	0.49	0.50	0.40	2.82	2.52	2.48	0.75	0.80	0.75
Autres paiements	n.a.	n.a.	n.a.	n.a.	n.a.	n.a.	n.a.	n.a.	n.a.	n.a.	n.a.	n.a.	n.a.	n.a.	n.a.	n.a.	n.a.	n.a.	n.a.	n.a.	n.a.	n.a.	n.a.	n.a.	n.a.	n.a.	n.a.
Soutien des prix du marché ³	0.57	0.48	0.96	0.28	0.43	0.96	0.03	0.04	0.09	3.25	3.03	1.59	1.20	2.16	2.23	2.60	1.65	0.24	7.91	6.68	12.08	0.57	1.01	1.15	0.83	0.82	0.77
Recettes brutes ⁴	0.93	0.94	0.98	2.37	2.47	2.39	0.45	0.43	0.49	1.50	1.53	1.36	0.78	0.88	0.84	2.59	2.81	2.37	3.87	3.74	4.01	0.84	0.84	0.76	0.98	0.97	0.92
Dépenses d'exploitation	0.95	0.95	0.93	2.63	2.81	2.82	0.34	0.33	0.38	1.50	1.53	1.35	0.73	0.83	0.82	3.06	3.21	3.07	4.94	4.68	5.19	0.71	0.73	0.70	0.98	0.99	0.95
Revenu net d'exploitation ⁵	0.91	0.93	1.05	1.94	1.91	1.73	0.64	0.59	0.66	1.49	1.53	1.38	0.86	0.96	0.86	1.82	2.16	1.26	2.08	2.19	2.17	1.06	1.02	0.85	0.96	0.93	0.88
Amortissements ⁶	1.02	1.01	1.00	1.96	2.08	2.18	0.40	0.39	0.47	1.66	1.64	1.43	0.85	1.00	1.03	1.75	1.76	1.74	1.96	2.31	2.25	0.69	0.75	0.70	1.03	1.03	0.96
Revenu agricole ⁷	0.86	0.90	1.08	1.94	1.84	1.55	0.75	0.67	0.74	1.42	1.47	1.37	0.87	0.95	0.80	1.85	2.33	1.08	2.13	2.14	2.14	1.23	1.13	0.91	0.93	0.89	0.85
Revenu non agricole ⁸	n.a.	n.a.	n.a.	n.a.	n.a.	n.a.	n.a.	n.a.	n.a.	n.a.	n.a.	n.a.	n.a.	n.a.	n.a.	n.a.	n.a.	n.a.	n.a.	n.a.	n.a.	n.a.	n.a.	n.a.	n.a.	n.a.	n.a.
Revenu des ménages agricoles ⁹	n.a.	n.a.	n.a.	n.a.	n.a.	n.a.	n.a.	n.a.	n.a.	n.a.	n.a.	n.a.	n.a.	n.a.	n.a.	n.a.	n.a.	n.a.	n.a.	n.a.	n.a.	n.a.	n.a.	n.a.	n.a.	n.a.	n.a.
Total des actifs agricoles ¹¹	1.02	1.03	0.99	1.11	1.13	1.20	0.52	0.53	0.67	1.75	1.61	1.38	1.11	1.32	1.37	1.45	1.57	1.50	1.43	1.45	1.43	0.93	1.02	1.02	0.89	0.86	0.81
Total des dettes agricoles ¹²	0.96	0.97	0.91	2.42	2.71	2.94	0.18	0.17	0.20	2.08	2.01	1.76	0.68	0.79	0.79	2.77	2.90	3.18	2.73	3.09	3.13	0.43	0.45	0.46	0.97	0.99	0.94
Capitaux propres agricoles ¹³	1.03	1.04	1.00	0.87	0.86	0.92	0.58	0.60	0.75	1.69	1.55	1.32	1.19	1.41	1.47	1.21	1.34	1.22	1.19	1.17	1.15	1.02	1.12	1.11	0.88	0.83	0.79

Pays	Danemark																										
	Grandes cultures ¹⁴			Pépinières, serres et floriculture			Fruits et légumes			Lait			Bovins			Porcins			Volaille/œufs			Ovins/caprins			Autres		
	Année	2004	2006	2007	2004	2006	2007	2004	2006	2007	2004	2006	2007	2004	2006	2007	2004	2006	2007	2004	2006	2007	2004	2006	2007	2004	2006
Exploitations couvertes	0.16	0.13	0.15	n.a.	n.a.	n.a.	n.a.	n.a.	n.a.	0.31	0.34	0.35	n.a.	n.a.	n.a.	0.16	0.12	0.14	0.31	0.35	0.31	n.a.	n.a.	n.a.	0.06	0.05	0.04
Unité de travail (éq. temps plein)	0.88	0.90	0.86	n.a.	n.a.	n.a.	n.a.	n.a.	n.a.	0.95	0.80	0.79	n.a.	n.a.	n.a.	1.32	1.14	1.16	0.94	1.08	1.11	n.a.	n.a.	n.a.	1.05	0.93	0.99
Superficie agricole utilisée	1.55	2.00	1.77	n.a.	n.a.	n.a.	n.a.	n.a.	n.a.	0.88	0.88	0.84	n.a.	n.a.	n.a.	0.82	0.83	0.83	0.87	0.83	0.88	n.a.	n.a.	n.a.	1.26	1.19	1.35
Part en % des exploit. couvertes	16	13	15	n.a.	n.a.	n.a.	n.a.	n.a.	n.a.	31	34	35	n.a.	n.a.	n.a.	16	12	14	31	35	31	n.a.	n.a.	n.a.	6	5	4
Part en % des unités de travail	14	11	13	n.a.	n.a.	n.a.	n.a.	n.a.	n.a.	29	27	27	n.a.	n.a.	n.a.	21	14	16	29	38	34	n.a.	n.a.	n.a.	7	4	4
Part en % de la superficie	25	25	27	n.a.	n.a.	n.a.	n.a.	n.a.	n.a.	27	30	29	n.a.	n.a.	n.a.	13	10	11	27	29	27	n.a.	n.a.	n.a.	8	5	5
Composantes du revenu																											
Production agricole brute ¹	0.92	0.91	0.93	n.a.	n.a.	n.a.	n.a.	n.a.	n.a.	0.81	0.79	0.87	n.a.	n.a.	n.a.	1.38	1.30	1.13	1.05	1.09	1.08	n.a.	n.a.	n.a.	0.94	1.06	1.10
Soutien total	0.69	0.71	0.60	n.a.	n.a.	n.a.	n.a.	n.a.	n.a.	1.03	1.14	2.84	n.a.	n.a.	n.a.	1.22	1.20	1.04	0.96	0.80	0.78	n.a.	n.a.	n.a.	1.12	1.40	1.22
Tous paiements ²	1.47	1.70	1.50	n.a.	n.a.	n.a.	n.a.	n.a.	n.a.	0.94	1.13	1.11	n.a.	n.a.	n.a.	0.73	0.63	0.65	0.79	0.64	0.71	n.a.	n.a.	n.a.	1.82	2.03	1.92
Paiements du 1er pilier	n.a.	n.a.	n.a.	n.a.	n.a.	n.a.	n.a.	n.a.	n.a.	n.a.	n.a.	n.a.	n.a.	n.a.	n.a.	n.a.	n.a.	n.a.	n.a.	n.a.	n.a.	n.a.	n.a.	n.a.	n.a.	n.a.	n.a.
Paiements du 2ème pilier	n.a.	n.a.	n.a.	n.a.	n.a.	n.a.	n.a.	n.a.	n.a.	n.a.	n.a.	n.a.	n.a.	n.a.	n.a.	n.a.	n.a.	n.a.	n.a.	n.a.	n.a.	n.a.	n.a.	n.a.	n.a.	n.a.	n.a.
Autres paiements	n.a.	n.a.	n.a.	n.a.	n.a.	n.a.	n.a.	n.a.	n.a.	n.a.	n.a.	n.a.	n.a.	n.a.	n.a.	n.a.	n.a.	n.a.	n.a.	n.a.	n.a.	n.a.	n.a.	n.a.	n.a.	n.a.	n.a.
Soutien des prix du marché ³	0.32	0.22	0.05	n.a.	n.a.	n.a.	n.a.	n.a.	n.a.	1.07	1.15	3.89	n.a.	n.a.	n.a.	1.45	1.48	1.28	1.04	0.87	0.83	n.a.	n.a.	n.a.	0.79	1.09	0.79
Recettes brutes ⁴	0.97	0.98	0.98	n.a.	n.a.	n.a.	n.a.	n.a.	n.a.	0.82	0.81	0.89	n.a.	n.a.	n.a.	1.32	1.25	1.10	1.03	1.05	1.05	n.a.	n.a.	n.a.	1.03	1.14	1.16
Dépenses d'exploitation	0.83	0.90	0.85	n.a.	n.a.	n.a.	n.a.	n.a.	n.a.	0.76	0.79	0.77	n.a.	n.a.	n.a.	1.52	1.29	1.36	1.08	1.09	1.14	n.a.	n.a.	n.a.	0.94	1.07	1.05
Revenu net d'exploitation ⁵	1.32	1.22	1.58	n.a.	n.a.	n.a.	n.a.	n.a.	n.a.	0.97	0.90	1.47	n.a.	n.a.	n.a.	0.81	1.10	-0.21	0.90	0.93	0.61	n.a.	n.a.	n.a.	1.26	1.36	1.74
Amortissements ⁶	0.92	1.13	1.05	n.a.	n.a.	n.a.	n.a.	n.a.	n.a.	0.81	0.77	0.75	n.a.	n.a.	n.a.	1.43	1.34	1.37	1.02	1.07	1.09	n.a.	n.a.	n.a.	0.96	0.90	1.06
Revenu agricole ⁷	1.59	1.29	2.47	n.a.	n.a.	n.a.	n.a.	n.a.	n.a.	1.08	1.01	2.66	n.a.	n.a.	n.a.	0.40	0.92	-2.81	0.83	0.82	-0.16	n.a.	n.a.	n.a.	1.46	1.71	2.86
Revenu non agricole ⁸	1.14	1.39	1.39	n.a.	n.a.	n.a.	n.a.	n.a.	n.a.	0.77	0.79	0.76	n.a.	n.a.	n.a.	0.95	1.13	1.01	1.16	1.04	1.09	n.a.	n.a.	n.a.	1.11	0.90	0.87
Revenu des ménages agricoles ⁹	1.48	1.32	2.07	n.a.	n.a.	n.a.	n.a.	n.a.	n.a.	1.00	0.96	1.96	n.a.	n.a.	n.a.	0.53	0.97	-1.39	0.90	0.87	0.30	n.a.	n.a.	n.a.	1.38	1.53	2.12
Total des actifs agricoles ¹¹	n.a.	n.a.	n.a.	n.a.	n.a.	n.a.	n.a.	n.a.	n.a.	n.a.	n.a.	n.a.	n.a.	n.a.	n.a.	n.a.	n.a.	n.a.	n.a.	n.a.	n.a.	n.a.	n.a.	n.a.	n.a.	n.a.	n.a.
Total des dettes agricoles ¹²	n.a.	n.a.	n.a.	n.a.	n.a.	n.a.	n.a.	n.a.	n.a.	n.a.	n.a.	n.a.	n.a.	n.a.	n.a.	n.a.	n.a.	n.a.	n.a.	n.a.	n.a.	n.a.	n.a.	n.a.	n.a.	n.a.	n.a.
Capitaux propres agricoles ¹³	n.a.	n.a.	n.a.	n.a.	n.a.	n.a.	n.a.	n.a.	n.a.	n.a.	n.a.	n.a.	n.a.	n.a.	n.a.	n.a.	n.a.	n.a.	n.a.	n.a.	n.a.	n.a.	n.a.	n.a.	n.a.	n.a.	n.a.

Pays	Angleterre																										
	Grandes cultures ¹⁴			Pépinières, serres et floriculture			Fruits et légumes			Lait			Bovins			Porcins			Volaille/oeufs			Ovins/caprins			Autres		
Type d'exploitation	2004	2006	2007	2004	2006	2007	2004	2006	2007	2004	2006	2007	2004	2006	2007	2004	2006	2007	2004	2006	2007	2004	2006	2007	2004	2006	2007
Année	2004	2006	2007	2004	2006	2007	2004	2006	2007	2004	2006	2007	2004	2006	2007	2004	2006	2007	2004	2006	2007	2004	2006	2007	2004	2006	2007
Exploitations couvertes	0.10	0.10	0.09	0.04	0.04	0.04	0.02	0.02	0.02	0.20	0.19	0.16	0.10	0.10	0.12	0.02	0.02	0.02	0.03	0.02	0.01	0.11	0.12	0.13	0.37	0.39	0.40
Unité de travail (ég. temps plein)	1.32	1.09	1.15	2.66	2.46	2.70	1.45	1.88	1.72	1.00	1.01	1.13	0.51	0.48	0.48	1.29	1.21	1.40	1.55	1.57	1.91	0.53	0.51	0.51	0.92	1.03	0.98
Superficie agricole utilisée	1.76	1.55	1.71	0.07	0.08	0.10	0.29	0.50	0.40	0.69	0.77	0.84	0.64	0.68	0.66	0.29	0.24	0.28	0.16	0.18	0.18	1.02	0.93	0.87	1.30	1.27	1.23
Part en % des exploit. couvertes	10	10	9	4	4	4	2	2	2	20	19	16	10	10	12	2	2	2	3	2	1	11	12	13	37	39	40
Part en % des unités de travail	13	11	11	12	10	11	3	4	3	20	19	18	5	5	6	2	2	2	4	3	3	6	6	7	34	40	39
Part en % de la superficie	17	15	16	0	0	0	1	1	1	14	15	14	7	7	8	0	0	0	0	0	0	12	11	12	48	49	49
Composantes du revenu																											
Production agricole brute ¹	1.62	1.50	1.54	2.56	2.10	2.11	0.98	1.17	1.11	1.05	1.03	1.28	0.26	0.27	0.24	2.12	1.72	1.79	3.83	3.33	3.62	0.27	0.24	0.22	0.80	1.01	1.01
Soutien total	1.63	1.27	1.28	0.08	0.08	0.10	0.07	0.14	0.15	0.99	1.34	1.68	0.59	0.76	0.69	1.22	1.34	1.51	1.68	2.13	1.89	0.54	0.62	0.61	1.20	1.01	0.96
Tous paiements ²	1.85	1.54	1.68	0.02	0.03	0.04	0.08	0.24	0.24	0.49	0.81	0.86	0.55	0.79	0.71	0.22	0.15	0.20	0.10	0.12	0.16	0.60	0.75	0.77	1.57	1.32	1.26
Paiements du 1er pilier	1.94	1.62	1.72	0.02	0.02	0.03	0.07	0.21	0.19	0.48	0.83	0.92	0.51	0.75	0.67	0.23	0.15	0.20	0.11	0.13	0.16	0.42	0.63	0.65	1.62	1.33	1.28
Paiements du 2ème pilier	0.88	1.15	1.60	0.08	0.06	0.08	0.22	0.38	0.43	0.51	0.62	0.57	1.06	0.97	0.81	0.08	0.11	0.17	0.06	0.09	0.17	2.60	1.35	1.24	1.05	1.27	1.19
Autres paiements	0.26	0.29	0.04	0.00	0.00	0.00	0.04	0.00	0.00	1.69	3.68	2.29	0.67	0.78	2.27	0.01	0.00	0.00	0.04	0.00	0.04	2.51	0.84	0.43	0.73	0.21	0.73
Soutien des prix du marché ³	1.35	1.00	0.90	0.16	0.14	0.15	0.05	0.05	0.06	1.64	1.88	2.46	0.65	0.73	0.68	2.53	2.52	2.76	3.76	4.14	3.53	0.47	0.50	0.45	0.71	1.07	0.68
Recettes brutes ⁴	1.67	1.50	1.56	1.99	1.79	1.83	0.78	1.03	0.99	0.93	1.00	1.23	0.33	0.35	0.31	1.69	1.48	1.58	3.00	2.84	3.15	0.34	0.32	0.29	0.97	1.06	1.04
Dépenses d'exploitation	1.65	1.38	1.47	2.21	1.99	2.09	0.90	1.16	1.04	0.88	1.03	1.26	0.31	0.33	0.30	1.92	1.73	2.07	3.21	2.99	3.43	0.30	0.30	0.30	0.96	1.03	0.99
Revenu net d'exploitation ⁵	1.75	1.83	1.77	1.32	1.23	1.21	0.43	0.68	0.87	1.05	0.92	1.14	0.38	0.40	0.32	1.00	0.80	0.42	2.34	2.43	2.49	0.48	0.35	0.28	1.00	1.12	1.17
Amortissements ⁶	1.99	1.67	1.75	0.89	1.09	0.99	0.67	0.82	0.79	0.85	0.96	1.13	0.48	0.51	0.44	1.14	0.98	1.16	1.14	1.46	1.48	0.42	0.41	0.40	1.16	1.14	1.13
Revenu agricole ⁷	1.62	1.91	1.78	1.57	1.30	1.29	0.29	0.61	0.91	1.17	0.90	1.15	0.32	0.34	0.27	0.91	0.71	0.13	3.04	2.93	2.89	0.52	0.33	0.23	0.91	1.11	1.18
Revenu non agricole ⁸	n.a.	n.a.	n.a.	n.a.	n.a.	n.a.	n.a.	n.a.	n.a.	n.a.	n.a.	n.a.	n.a.	n.a.	n.a.	n.a.	n.a.	n.a.	n.a.	n.a.	n.a.	n.a.	n.a.	n.a.	n.a.	n.a.	n.a.
Revenu des ménages agricoles ⁹	n.a.	n.a.	n.a.	n.a.	n.a.	n.a.	n.a.	n.a.	n.a.	n.a.	n.a.	n.a.	n.a.	n.a.	n.a.	n.a.	n.a.	n.a.	n.a.	n.a.	n.a.	n.a.	n.a.	n.a.	n.a.	n.a.	n.a.
Total des actifs agricoles ¹¹	1.46	1.43	1.48	0.80	0.60	0.57	0.66	0.66	0.75	0.91	0.90	1.00	0.67	0.69	0.70	0.68	0.61	0.56	0.66	0.65	0.67	0.54	0.59	0.57	1.24	1.24	1.21
Total des dettes agricoles ¹²	1.52	1.41	1.49	1.09	1.05	1.18	0.57	0.93	0.90	1.18	1.25	1.45	0.55	0.55	0.43	1.68	1.60	1.89	1.66	1.82	2.24	0.28	0.29	0.32	1.05	1.04	1.01
Capitaux propres agricoles ¹³	1.45	1.44	1.48	0.75	0.54	0.48	0.67	0.62	0.72	0.86	0.85	0.94	0.69	0.71	0.74	0.53	0.46	0.38	0.51	0.48	0.45	0.58	0.64	0.60	1.27	1.27	1.23

Pays	Espagne																											
	Grandes cultures ¹⁴			Pépinières, serres et floriculture			Fruits et légumes			Lait			Bovins			Porcins			Volaille/oeufs			Ovins/caprins			Autres			
	Année	2004	2006	2007	2004	2006	2007	2004	2006	2007	2004	2006	2007	2004	2006	2007	2004	2006	2007	2004	2006	2007	2004	2006	2007	2004	2006	2007
Exploitations couvertes	0.21	0.21	0.19	0.06	0.06	0.05	0.45	0.44	0.50	0.06	0.05	0.04	0.04	0.05	0.05	0.01	0.02	0.01	0.00	0.00	0.01	0.05	0.05	0.05	0.12	0.12	0.10	
Unité de travail (éq. temps plein)	0.73	0.80	0.90	2.00	1.60	2.30	1.00	0.80	0.90	1.09	1.00	1.60	1.00	1.00	1.00	1.45	1.80	1.90	0.82	0.90	1.20	1.09	1.10	1.30	1.18	1.30	1.40	
Superficie agricole utilisée	1.95	2.22	2.12	0.12	0.11	0.21	0.42	0.32	0.36	0.50	0.43	0.72	1.96	1.39	1.37	0.69	0.69	1.12	0.27	0.30	0.49	1.33	1.28	1.85	2.09	2.06	2.22	
Part en % des exploit. couvertes	21	21	19	6	6	5	45	44	50	6	5	4	4	5	5	1	2	1	0	0	1	5	5	5	12	12	10	
Part en % des unités de travail	15	17	17	11	10	11	45	35	45	6	5	6	4	5	5	2	3	2	0	0	1	6	5	7	14	16	14	
Part en % de la superficie	41	47	41	1	1	1	19	14	18	3	2	3	7	7	6	1	1	1	0	0	0	7	6	10	24	25	22	
Composantes du revenu																												
Production agricole brute ¹	0.84	0.96	0.96	2.15	1.46	1.99	0.65	0.57	0.54	1.20	1.31	2.46	0.81	0.86	0.83	5.94	6.39	6.10	2.38	3.71	3.22	1.34	1.44	1.61	1.48	1.61	1.63	
Soutien total	n.a.	n.a.	n.a.	n.a.	n.a.	n.a.	n.a.	n.a.	n.a.	n.a.	n.a.	n.a.	n.a.	n.a.	n.a.	n.a.	n.a.	n.a.	n.a.	n.a.	n.a.	n.a.	n.a.	n.a.	n.a.	n.a.	n.a.	n.a.
Tous paiements ²	1.87	2.25	2.17	0.03	0.05	0.17	0.52	0.35	0.22	0.59	0.70	1.67	2.05	1.37	1.99	0.62	0.57	1.04	0.46	0.46	0.62	1.41	1.33	2.13	1.78	1.78	2.06	
Paiements du 1er pilier	n.a.	n.a.	n.a.	n.a.	n.a.	n.a.	n.a.	n.a.	n.a.	n.a.	n.a.	n.a.	n.a.	n.a.	n.a.	n.a.	n.a.	n.a.	n.a.	n.a.	n.a.	n.a.	n.a.	n.a.	n.a.	n.a.	n.a.	n.a.
Paiements du 2ème pilier	n.a.	n.a.	n.a.	n.a.	n.a.	n.a.	n.a.	n.a.	n.a.	n.a.	n.a.	n.a.	n.a.	n.a.	n.a.	n.a.	n.a.	n.a.	n.a.	n.a.	n.a.	n.a.	n.a.	n.a.	n.a.	n.a.	n.a.	n.a.
Autres paiements	n.a.	n.a.	n.a.	n.a.	n.a.	n.a.	n.a.	n.a.	n.a.	n.a.	n.a.	n.a.	n.a.	n.a.	n.a.	n.a.	n.a.	n.a.	n.a.	n.a.	n.a.	n.a.	n.a.	n.a.	n.a.	n.a.	n.a.	n.a.
Soutien des prix du marché ³	n.a.	n.a.	n.a.	n.a.	n.a.	n.a.	n.a.	n.a.	n.a.	n.a.	n.a.	n.a.	n.a.	n.a.	n.a.	n.a.	n.a.	n.a.	n.a.	n.a.	n.a.	n.a.	n.a.	n.a.	n.a.	n.a.	n.a.	n.a.
Recettes brutes ⁴	0.99	1.17	1.10	1.84	1.22	1.78	0.63	0.53	0.50	1.11	1.21	2.36	0.99	0.95	0.97	5.16	5.41	5.51	2.10	3.16	2.92	1.35	1.42	1.67	1.52	1.64	1.68	
Dépenses d'exploitation	0.97	1.21	1.00	1.93	1.20	2.02	0.53	0.45	0.45	1.22	1.26	2.56	1.09	1.00	1.06	7.66	7.41	7.35	2.56	4.41	3.87	1.29	1.35	1.75	1.50	1.60	1.66	
Revenu net d'exploitation ⁵	1.00	1.15	1.19	1.76	1.24	1.57	0.71	0.60	0.55	1.02	1.17	2.20	0.92	0.90	0.89	3.04	3.68	3.96	1.70	2.08	2.12	1.40	1.48	1.61	1.54	1.67	1.70	
Amortissements ⁶	0.96	1.13	1.19	1.40	0.98	1.66	0.82	0.79	0.59	0.89	0.90	1.93	1.02	0.72	0.72	4.37	4.35	5.80	2.16	2.56	4.11	1.03	0.94	1.29	1.33	1.38	1.42	
Revenu agricole ⁷	1.01	1.15	1.19	1.79	1.27	1.57	0.70	0.58	0.55	1.03	1.20	2.23	0.91	0.92	0.91	2.92	3.59	3.77	1.66	2.02	1.91	1.43	1.54	1.64	1.56	1.70	1.72	
Revenu non agricole ⁸	n.a.	n.a.	n.a.	n.a.	n.a.	n.a.	n.a.	n.a.	n.a.	n.a.	n.a.	n.a.	n.a.	n.a.	n.a.	n.a.	n.a.	n.a.	n.a.	n.a.	n.a.	n.a.	n.a.	n.a.	n.a.	n.a.	n.a.	n.a.
Revenu des ménages agricoles ⁹	n.a.	n.a.	n.a.	n.a.	n.a.	n.a.	n.a.	n.a.	n.a.	n.a.	n.a.	n.a.	n.a.	n.a.	n.a.	n.a.	n.a.	n.a.	n.a.	n.a.	n.a.	n.a.	n.a.	n.a.	n.a.	n.a.	n.a.	n.a.
Total des actifs agricoles ¹¹	1.10	1.29	1.16	1.06	1.02	1.44	0.78	0.81	0.85	1.35	0.90	1.43	1.13	0.83	0.60	1.59	1.87	1.69	0.93	1.75	1.22	0.99	0.91	1.04	1.54	1.34	1.31	
Total des dettes agricoles ¹²	1.17	1.22	0.96	3.25	2.72	4.19	0.50	0.31	0.18	0.85	1.17	2.83	0.96	0.77	1.43	7.31	8.81	10.01	1.38	2.53	5.28	0.72	1.16	2.03	1.06	1.29	1.12	
Capitaux propres agricoles ¹³	1.09	1.29	1.17	0.99	0.98	1.39	0.79	0.82	0.86	1.36	0.90	1.40	1.13	0.83	0.58	1.42	1.74	1.55	0.92	1.73	1.15	1.00	0.91	1.03	1.55	1.34	1.31	

Type d'exploitation	Estonie																										
	Grandes cultures ¹⁴			Pépinières, serres et floriculture			Fruits et légumes			Lait			Bovins			Porcins			Volaille/oeufs			Ovins/caprins			Autres		
	Année	2004	2006	2007	2004	2006	2007	2004	2006	2007	2004	2006	2007	2004	2006	2007	2004	2006	2007	2004	2006	2007	2004	2006	2007	2004	2006
Exploitations couvertes	0.39	0.43	0.43	0.01	0.02	0.01	0.03	0.03	0.04	0.25	0.18	0.18	0.03	0.04	0.03	0.01	0.01	0.01	n.a.	n.a.	n.a.	0.01	0.05	0.07	0.28	0.24	0.23
Unité de travail (éq. temps plein)	0.53	0.59	0.65	2.42	2.90	1.41	2.20	0.91	0.80	1.68	1.55	2.00	0.48	0.68	0.52	3.29	4.07	3.31	n.a.	n.a.	n.a.	n.a.	0.62	0.65	0.84	1.13	0.99
Superficie agricole utilisée	0.79	0.91	0.94	0.04	0.04	0.04	0.35	0.27	0.26	1.57	1.31	1.60	1.41	1.41	0.72	0.25	0.11	0.32	n.a.	n.a.	n.a.	n.a.	0.58	0.57	0.85	1.16	1.04
Part en % des exploit. couvertes	39	43	43	1	2	1	3	3	4	25	18	18	3	4	3	1	1	1	n.a.	n.a.	n.a.	n.a.	5	7	28	24	23
Part en % des unités de travail	21	25	28	2	5	2	7	3	3	42	28	35	1	3	1	3	5	2	n.a.	n.a.	n.a.	n.a.	3	5	24	27	22
Part en % de la superficie	31	39	41	0	0	0	1	1	1	39	24	28	4	6	2	0	0	0	n.a.	n.a.	n.a.	n.a.	3	4	24	28	23
Composantes du revenu																											
Production agricole brute ¹	0.44	0.47	0.69	2.38	4.82	2.34	2.20	0.44	0.32	1.75	1.43	2.02	0.29	0.44	0.27	9.26	10.20	7.11	n.a.	n.a.	n.a.	n.a.	0.23	0.19	0.71	1.14	0.95
Soutien total	0.50	0.65	0.72	0.13	0.22	0.70	0.45	0.27	0.15	2.02	1.71	1.90	1.01	1.29	1.11	1.71	2.07	0.26	n.a.	n.a.	n.a.	n.a.	0.52	0.61	0.84	1.24	1.14
Tous paiements ²	0.76	0.84	0.78	0.00	0.00	0.58	0.50	0.33	0.13	1.56	1.39	1.78	1.51	1.37	1.12	0.07	0.90	0.61	n.a.	n.a.	n.a.	n.a.	0.62	0.62	0.87	1.17	1.12
Paiements du 1er pilier	0.75	0.88	0.83	0.00	0.00	0.00	0.14	0.13	0.11	1.71	1.39	1.97	1.07	1.17	0.67	0.00	0.00	0.20	n.a.	n.a.	n.a.	n.a.	0.47	0.40	0.86	1.24	1.05
Paiements du 2ème pilier	0.76	0.76	0.71	0.00	0.00	1.46	0.78	0.20	0.16	1.49	1.46	1.49	1.88	1.74	1.81	0.12	2.11	1.22	n.a.	n.a.	n.a.	n.a.	0.82	0.95	0.85	1.12	1.23
Autres paiements	1.10	1.23	0.00	0.00	0.00	0.00	0.00	5.46	0.00	0.37	0.49	2.82	0.00	0.00	0.00	0.00	0.00	0.00	n.a.	n.a.	n.a.	n.a.	0.37	0.00	1.73	0.80	2.22
Soutien des prix du marché ³	0.12	0.16	0.40	0.31	0.76	1.39	0.38	0.13	0.30	2.69	2.50	2.61	0.26	1.08	1.02	4.15	4.99	-1.76	n.a.	n.a.	n.a.	n.a.	0.26	0.56	0.80	1.42	1.22
Recettes brutes ⁴	0.50	0.54	0.71	1.90	3.87	2.00	1.86	0.42	0.28	1.71	1.42	1.98	0.54	0.62	0.44	7.41	8.37	5.85	n.a.	n.a.	n.a.	n.a.	0.31	0.27	0.74	1.15	0.99
Dépenses d'exploitation	0.43	0.45	0.56	3.41	5.01	2.39	2.00	0.38	0.31	1.70	1.45	2.18	0.44	0.59	0.32	9.81	9.62	8.21	n.a.	n.a.	n.a.	n.a.	0.23	0.26	0.74	1.18	1.02
Revenu net d'exploitation ⁵	0.66	0.81	1.01	-1.32	0.47	1.20	1.54	0.54	0.23	1.74	1.35	1.55	0.75	0.71	0.67	2.29	4.64	1.07	n.a.	n.a.	n.a.	n.a.	0.52	0.30	0.75	1.07	0.92
Amortissements ⁶	0.72	0.73	0.75	1.83	1.44	1.57	1.43	0.69	0.57	1.56	1.41	2.03	0.42	0.54	0.30	4.49	5.54	6.22	n.a.	n.a.	n.a.	n.a.	0.17	0.25	0.71	1.12	0.84
Revenu agricole ⁷	0.64	0.86	1.11	-2.46	0.00	1.06	1.58	0.46	0.09	1.81	1.32	1.37	0.86	0.78	0.81	1.50	4.21	-0.94	n.a.	n.a.	n.a.	n.a.	0.70	0.31	0.77	1.05	0.96
Revenu non agricole ⁸	n.a.	n.a.	n.a.	n.a.	n.a.	n.a.	n.a.	n.a.	n.a.	n.a.	n.a.	n.a.	n.a.	n.a.	n.a.	n.a.	n.a.	n.a.	n.a.	n.a.	n.a.	n.a.	n.a.	n.a.	n.a.	n.a.	n.a.
Revenu des ménages agricoles ⁹	n.a.	n.a.	n.a.	n.a.	n.a.	n.a.	n.a.	n.a.	n.a.	n.a.	n.a.	n.a.	n.a.	n.a.	n.a.	n.a.	n.a.	n.a.	n.a.	n.a.	n.a.	n.a.	n.a.	n.a.	n.a.	n.a.	n.a.
Total des actifs agricoles ¹¹	0.62	0.67	0.73	1.54	2.98	1.19	0.93	0.59	0.41	1.70	1.29	1.88	0.88	0.87	0.57	3.86	5.89	4.21	n.a.	n.a.	n.a.	n.a.	0.55	0.59	0.79	1.12	0.97
Total des dettes agricoles ¹²	0.54	0.54	0.63	4.60	6.47	2.37	1.20	0.53	0.36	1.64	1.40	2.17	0.68	0.58	0.65	9.96	2.81	3.36	n.a.	n.a.	n.a.	n.a.	0.30	0.37	0.68	1.27	0.99
Capitaux propres agricoles ¹³	0.64	0.72	0.77	0.69	1.63	0.75	0.85	0.61	0.43	1.72	1.25	1.77	0.93	0.98	0.54	2.15	7.08	4.53	n.a.	n.a.	n.a.	n.a.	0.65	0.67	0.82	1.06	0.97

Type d'exploitation	Flandre belge																										
	Grandes cultures ¹⁴			Pépinières, serres et floriculture			Fruits et légumes			Lait			Bovins			Porcins			Volaille/oeufs			Ovins/caprins			Autres		
	2004	2006	2007	2004	2006	2007	2004	2006	2007	2004	2006	2007	2004	2006	2007	2004	2006	2007	2004	2006	2007	2004	2006	2007	2004	2006	2007
Exploitations couvertes	0.11	0.12	0.12	0.12	0.12	0.12	0.10	0.09	0.09	0.21	0.19	0.18	0.14	0.15	0.17	0.12	0.13	0.12	n.a.	n.a.	n.a.	n.a.	n.a.	n.a.	0.20	0.20	0.20
Unité de travail (éq. temps plein)	0.80	0.76	0.72	1.69	1.69	1.74	1.77	1.94	1.97	0.76	0.73	0.74	0.76	0.76	0.74	0.75	0.75	0.73	n.a.	n.a.	n.a.	n.a.	n.a.	n.a.	0.88	0.88	0.88
Superficie agricole utilisée	1.58	1.48	1.49	0.06	0.06	0.05	0.56	0.54	0.52	1.20	1.19	1.15	1.40	1.34	1.30	0.53	0.47	0.49	n.a.	n.a.	n.a.	n.a.	n.a.	n.a.	1.26	1.40	1.40
Part en % des explo. couvertes	11	12	12	12	12	12	10	9	9	21	19	18	14	15	17	12	13	12	n.a.	n.a.	n.a.	n.a.	n.a.	n.a.	20	20	20
Part en % des unités de travail	9	9	9	21	20	21	17	18	19	16	14	13	11	12	12	9	10	9	n.a.	n.a.	n.a.	n.a.	n.a.	n.a.	18	18	18
Part en % de la superficie	18	18	18	1	1	1	5	5	5	25	22	21	20	21	22	6	6	6	n.a.	n.a.	n.a.	n.a.	n.a.	n.a.	25	28	28
Composantes du revenu																											
Production agricole brute ¹	0.77	0.65	0.67	1.28	1.49	1.38	1.08	1.22	1.31	0.64	0.61	0.72	0.63	0.62	0.63	1.86	1.72	1.66	n.a.	n.a.	n.a.	n.a.	n.a.	n.a.	1.05	1.00	1.01
Soutien total	0.95	0.84	1.29	0.19	0.27	0.51	0.26	0.28	0.34	1.24	1.28	1.03	1.44	1.63	1.62	1.22	0.71	0.41	n.a.	n.a.	n.a.	n.a.	n.a.	n.a.	1.21	1.31	1.22
Tous paiements ²	1.13	1.08	1.16	0.25	0.26	0.29	0.34	0.22	0.25	1.05	1.31	1.21	2.01	1.61	1.42	0.45	0.42	0.52	n.a.	n.a.	n.a.	n.a.	n.a.	n.a.	1.27	1.38	1.42
Paiements du 1er pilier	0.99	1.02	1.10	0.01	0.00	0.00	0.09	0.08	0.09	1.13	1.44	1.36	2.36	1.79	1.68	0.41	0.31	0.33	n.a.	n.a.	n.a.	n.a.	n.a.	n.a.	1.31	1.45	1.46
Paiements du 2ème pilier	1.00	1.26	1.18	1.28	1.29	0.99	1.50	0.83	0.70	0.90	0.92	0.83	0.83	0.87	0.72	0.50	0.90	1.12	n.a.	n.a.	n.a.	n.a.	n.a.	n.a.	1.10	0.99	1.36
Autres paiements	4.71	1.45	2.15	0.34	0.95	1.82	0.17	0.45	0.69	0.20	0.55	0.56	0.18	1.20	0.55	1.10	0.52	0.58	n.a.	n.a.	n.a.	n.a.	n.a.	n.a.	1.09	1.60	0.99
Soutien des prix du marché ³	0.89	0.68	1.42	0.17	0.27	0.71	0.23	0.32	0.43	1.30	1.26	0.87	1.26	1.65	1.81	1.47	0.91	0.31	n.a.	n.a.	n.a.	n.a.	n.a.	n.a.	1.19	1.27	1.03
Recettes brutes ⁴	0.79	0.68	0.71	1.23	1.41	1.30	1.04	1.15	1.24	0.67	0.66	0.75	0.70	0.69	0.68	1.79	1.63	1.58	n.a.	n.a.	n.a.	n.a.	n.a.	n.a.	1.06	1.03	1.04
Dépenses d'exploitation	0.69	0.58	0.63	1.38	1.58	1.43	0.93	1.09	1.01	0.56	0.56	0.58	0.70	0.64	0.66	1.97	1.86	2.03	n.a.	n.a.	n.a.	n.a.	n.a.	n.a.	1.08	0.99	1.02
Revenu net d'exploitation ⁵	0.98	0.84	0.83	0.94	1.13	1.08	1.26	1.26	1.64	0.86	0.83	1.06	0.70	0.75	0.72	1.43	1.25	0.78	n.a.	n.a.	n.a.	n.a.	n.a.	n.a.	1.02	1.09	1.07
Amortissements ⁶	0.70	0.71	0.67	1.48	1.61	1.63	1.28	1.46	1.40	0.90	0.75	0.79	0.67	0.72	0.67	1.05	1.07	1.20	n.a.	n.a.	n.a.	n.a.	n.a.	n.a.	1.04	0.99	1.00
Revenu agricole ⁷	1.12	0.89	0.90	0.67	0.95	0.84	1.26	1.19	1.74	0.84	0.86	1.17	0.71	0.76	0.74	1.62	1.32	0.60	n.a.	n.a.	n.a.	n.a.	n.a.	n.a.	1.01	1.12	1.10
Revenu non agricole ⁸	n.a.	n.a.	n.a.	n.a.	n.a.	n.a.	n.a.	n.a.	n.a.	n.a.	n.a.	n.a.	n.a.	n.a.	n.a.	n.a.	n.a.	n.a.	n.a.	n.a.	n.a.	n.a.	n.a.	n.a.	n.a.	n.a.	n.a.
Revenu des ménages agricoles ⁹	n.a.	n.a.	n.a.	n.a.	n.a.	n.a.	n.a.	n.a.	n.a.	n.a.	n.a.	n.a.	n.a.	n.a.	n.a.	n.a.	n.a.	n.a.	n.a.	n.a.	n.a.	n.a.	n.a.	n.a.	n.a.	n.a.	n.a.
Total des actifs agricoles¹¹	0.87	0.78	0.75	0.86	0.79	0.82	1.08	1.05	0.99	0.96	1.10	1.08	1.02	1.01	0.94	0.95	0.89	0.98	n.a.	n.a.	n.a.	n.a.	n.a.	n.a.	1.18	1.21	1.26
Total des dettes agricoles¹²	0.74	0.67	0.61	1.34	1.33	1.42	0.98	0.95	0.83	0.81	0.91	0.87	0.90	0.82	0.78	1.30	1.22	1.44	n.a.	n.a.	n.a.	n.a.	n.a.	n.a.	1.04	1.11	1.11
Capitaux propres agricoles¹³	0.93	0.82	0.81	0.65	0.58	0.59	1.13	1.09	1.04	1.02	1.17	1.15	1.07	1.08	1.00	0.79	0.77	0.80	n.a.	n.a.	n.a.	n.a.	n.a.	n.a.	1.24	1.25	1.32

Pays	Pays-Bas																										
	Grandes cultures ¹⁴			Pépinières, serres et floriculture			Fruits et légumes			Lait			Bovins			Porcins			Volaille/oeufs			Ovins/caprins			Autres		
	Année	2004	2006	2007	2004	2006	2007	2004	2006	2007	2004	2006	2007	2004	2006	2007	2004	2006	2007	2004	2006	2007	2004	2006	2007	2004	2006
Exploitations couvertes	0.16	0.16	0.15	0.13	0.13	0.13	0.04	0.04	0.04	0.34	0.32	0.32	0.14	0.15	0.16	0.06	0.06	0.07	0.02	0.02	0.02	n.a.	n.a.	n.a.	0.12	0.12	0.12
Unité de travail (éq. temps plein)	0.69	0.71	0.71	2.76	2.40	2.50	1.40	1.71	1.84	0.66	0.72	0.69	0.52	0.64	0.61	0.63	0.70	0.68	0.71	0.80	0.65	n.a.	n.a.	n.a.	1.03	1.00	1.04
Superficie agricole utilisée	1.71	1.66	1.67	0.11	0.13	0.16	0.50	0.45	0.49	1.35	1.33	1.36	0.77	0.92	0.86	0.28	0.28	0.28	0.22	0.19	0.16	n.a.	n.a.	n.a.	1.00	1.02	1.02
Part en % des exploit. couvertes	16	16	15	13	13	13	4	4	4	34	32	32	14	15	16	6	6	7	2	2	2	n.a.	n.a.	n.a.	12	12	12
Part en % des unités de travail	11	11	11	37	31	32	5	7	7	22	23	22	7	9	9	4	4	5	1	2	2	n.a.	n.a.	n.a.	12	12	12
Part en % de la superficie	27	26	26	2	2	2	2	2	2	46	43	43	11	14	13	2	2	2	0	0	0	n.a.	n.a.	n.a.	12	12	12
Composantes du revenu																											
Production agricole brute ¹	0.69	0.78	0.69	2.19	2.16	2.28	0.90	1.08	1.14	0.74	0.69	0.75	0.31	0.39	0.35	1.72	1.61	1.30	1.95	1.95	2.10	n.a.	n.a.	n.a.	1.11	1.08	1.10
Soutien total	0.84	0.82	1.05	0.25	0.29	0.72	0.15	0.14	0.39	1.54	1.53	1.24	0.68	0.98	0.94	1.30	0.64	0.02	1.79	1.55	2.52	n.a.	n.a.	n.a.	0.87	0.98	1.14
Tous paiements ²	1.39	1.16	1.25	0.11	0.19	0.42	0.15	0.10	0.11	1.30	1.63	1.56	1.65	1.00	0.95	0.27	0.16	0.17	0.20	0.18	0.14	n.a.	n.a.	n.a.	0.68	0.89	0.82
Paiements du 1er pilier	1.40	1.22	1.33	0.01	0.01	0.03	0.06	0.02	0.01	1.47	1.74	1.75	1.32	0.93	0.82	0.25	0.18	0.19	0.13	0.19	0.10	n.a.	n.a.	n.a.	0.70	0.81	0.81
Paiements du 2ème pilier	0.80	0.64	0.79	0.09	0.11	0.27	0.56	0.20	0.09	0.75	1.04	1.11	3.87	2.50	2.81	0.10	0.05	0.12	0.00	0.00	0.02	n.a.	n.a.	n.a.	0.48	1.44	0.37
Autres paiements	1.96	1.09	1.04	0.79	2.03	4.19	0.35	0.74	1.02	0.61	1.23	0.25	1.65	0.00	0.04	0.60	0.13	0.11	0.88	0.25	0.60	n.a.	n.a.	n.a.	0.76	1.07	1.32
Soutien des prix du marché ³	0.69	0.61	0.89	0.28	0.35	0.96	0.15	0.16	0.61	1.60	1.46	1.00	0.43	0.97	0.92	1.57	0.94	-0.09	2.21	2.43	4.35	n.a.	n.a.	n.a.	0.92	1.04	1.38
Recettes brutes ⁴	0.72	0.80	0.72	2.11	2.05	2.19	0.87	1.02	1.09	0.76	0.75	0.79	0.36	0.42	0.38	1.66	1.53	1.25	1.89	1.85	2.00	n.a.	n.a.	n.a.	1.10	1.07	1.08
Dépenses d'exploitation	0.73	0.67	0.63	2.19	2.19	2.31	0.80	0.93	0.93	0.66	0.67	0.65	0.33	0.44	0.42	1.71	1.66	1.70	2.27	2.33	2.21	n.a.	n.a.	n.a.	1.24	1.14	1.15
Revenu net d'exploitation ⁵	0.69	1.12	0.98	1.84	1.70	1.84	1.08	1.27	1.60	1.07	0.95	1.22	0.44	0.37	0.25	1.51	1.19	-0.13	0.66	0.61	1.37	n.a.	n.a.	n.a.	0.66	0.88	0.87
Amortissements ⁶	0.93	0.82	0.80	2.17	2.08	2.27	1.03	1.15	1.14	0.72	0.76	0.73	0.52	0.63	0.58	1.11	1.10	1.06	1.46	1.60	1.38	n.a.	n.a.	n.a.	0.97	0.95	0.99
Revenu agricole ⁷	0.45	1.33	1.12	1.49	1.44	1.50	1.13	1.36	1.96	1.44	1.08	1.60	0.37	0.19	-0.01	1.92	1.25	-1.06	-0.17	-0.07	1.37	n.a.	n.a.	n.a.	0.33	0.84	0.78
Revenu non agricole ⁸	1.07	0.98	1.05	0.58	0.55	0.56	0.89	0.97	0.99	1.10	1.01	0.84	0.76	1.41	1.62	1.20	0.80	1.08	1.05	0.71	0.75	n.a.	n.a.	n.a.	1.18	1.09	0.93
Revenu des ménages agricoles ⁹	0.63	1.24	1.10	1.23	1.20	1.24	1.06	1.26	1.70	1.34	1.06	1.40	0.48	0.51	0.43	1.72	1.13	-0.49	0.18	0.14	1.20	n.a.	n.a.	n.a.	0.58	0.91	0.82
Total des actifs agricoles ¹¹	0.95	1.03	1.10	0.85	0.96	1.17	0.59	0.61	0.65	1.46	1.35	1.25	0.44	0.47	0.44	0.71	0.81	0.79	0.75	0.84	0.82	n.a.	n.a.	n.a.	0.90	0.99	1.02
Total des dettes agricoles ¹²	0.85	0.80	0.82	1.37	1.39	1.58	0.63	0.59	0.66	1.15	1.14	1.11	0.35	0.49	0.44	1.24	1.17	1.18	1.36	1.48	1.21	n.a.	n.a.	n.a.	1.02	1.03	1.02
Capitaux propres agricoles ¹³	1.00	1.15	1.27	0.58	0.72	0.92	0.56	0.62	0.65	1.62	1.46	1.34	0.48	0.46	0.44	0.43	0.61	0.56	0.43	0.49	0.58	n.a.	n.a.	n.a.	0.83	0.97	1.02

Pays	Finlande																											
	Grandes cultures ¹⁴			Pépinières, serres et floriculture			Fruits et légumes			Lait			Bovins			Porcins			Volaille/œufs			Ovins/caprins			Autres			
Type d'exploitation	2004	2006	2007	2004	2006	2007	2004	2006	2007	2004	2006	2007	2004	2006	2007	2004	2006	2007	2004	2006	2007	2004	2006	2007	2004	2006	2007	
Année	2004	2006	2007	2004	2006	2007	2004	2006	2007	2004	2006	2007	2004	2006	2007	2004	2006	2007	2004	2006	2007	2004	2006	2007	2004	2006	2007	
Exploitations couvertes	0.28	0.30	0.29	0.06	0.06	0.06	n.a.	n.a.	n.a.	0.34	0.31	0.29	0.05	0.05	0.06	0.02	0.02	0.01	n.a.	n.a.	n.a.	n.a.	n.a.	n.a.	n.a.	n.a.	n.a.	
Unité de travail (éq. temps plein)	0.45	0.45	0.47	2.05	2.01	2.33	n.a.	n.a.	n.a.	1.36	1.46	1.44	0.86	0.94	0.94	1.14	1.27	1.19	n.a.	n.a.	n.a.	n.a.	n.a.	n.a.	n.a.	n.a.	n.a.	
Superficie agricole utilisée	1.19	1.16	1.18	0.24	0.26	0.15	n.a.	n.a.	n.a.	0.89	0.90	0.91	0.99	1.10	1.08	1.04	1.04	1.07	n.a.	n.a.	n.a.	n.a.	n.a.	n.a.	n.a.	n.a.	n.a.	
Part en % des exploit. couvertes	28	30	29	6	6	6	n.a.	n.a.	n.a.	34	31	29	5	5	6	2	2	1	n.a.	n.a.	n.a.	n.a.	n.a.	n.a.	n.a.	n.a.	n.a.	
Part en % des unités de travail	13	13	14	12	12	14	n.a.	n.a.	n.a.	46	46	42	4	5	5	3	3	2	n.a.	n.a.	n.a.	n.a.	n.a.	n.a.	n.a.	n.a.	n.a.	
Part en % de la superficie	34	34	34	1	2	1	n.a.	n.a.	n.a.	30	28	27	5	6	6	3	2	1	n.a.	n.a.	n.a.	n.a.	n.a.	n.a.	n.a.	n.a.	n.a.	
Composantes du revenu																												
Production agricole brute ¹	0.36	0.42	0.61	2.53	2.55	2.51	n.a.	n.a.	n.a.	1.26	1.30	1.21	0.66	0.73	0.66	2.21	2.34	2.65	n.a.	n.a.	n.a.	n.a.	n.a.	n.a.	n.a.	n.a.	n.a.	n.a.
Soutien total	n.a.	n.a.	n.a.	n.a.	n.a.	n.a.	n.a.	n.a.	n.a.	n.a.	n.a.	n.a.	n.a.	n.a.	n.a.	n.a.	n.a.	n.a.	n.a.	n.a.	n.a.	n.a.	n.a.	n.a.	n.a.	n.a.	n.a.	n.a.
Tous paiements ²	0.81	0.78	0.81	0.65	0.64	0.65	n.a.	n.a.	n.a.	1.05	1.13	1.11	1.70	1.60	1.66	1.32	1.28	1.42	n.a.	n.a.	n.a.	n.a.	n.a.	n.a.	n.a.	n.a.	n.a.	n.a.
Paiements du 1er pilier	1.16	1.00	1.02	0.04	0.08	0.08	n.a.	n.a.	n.a.	0.77	1.02	1.01	2.43	1.73	1.78	0.99	0.83	0.79	n.a.	n.a.	n.a.	n.a.	n.a.	n.a.	n.a.	n.a.	n.a.	n.a.
Paiements du 2ème pilier	1.08	1.04	1.09	0.22	0.25	0.19	n.a.	n.a.	n.a.	0.92	0.94	0.89	1.20	1.34	1.31	0.99	1.03	1.10	n.a.	n.a.	n.a.	n.a.	n.a.	n.a.	n.a.	n.a.	n.a.	n.a.
Autres paiements	0.26	0.31	0.30	1.59	1.51	1.66	n.a.	n.a.	n.a.	1.40	1.42	1.47	1.72	1.78	1.97	1.93	1.93	2.33	n.a.	n.a.	n.a.	n.a.	n.a.	n.a.	n.a.	n.a.	n.a.	n.a.
Soutien des prix du marché ³	n.a.	n.a.	n.a.	n.a.	n.a.	n.a.	n.a.	n.a.	n.a.	n.a.	n.a.	n.a.	n.a.	n.a.	n.a.	n.a.	n.a.	n.a.	n.a.	n.a.	n.a.	n.a.	n.a.	n.a.	n.a.	n.a.	n.a.	n.a.
Recettes brutes ⁴	0.54	0.57	0.68	1.78	1.76	1.82	n.a.	n.a.	n.a.	1.17	1.23	1.18	1.08	1.09	1.03	1.85	1.90	2.20	n.a.	n.a.	n.a.	n.a.	n.a.	n.a.	n.a.	n.a.	n.a.	n.a.
Dépenses d'exploitation	0.53	0.52	0.59	2.16	2.16	2.28	n.a.	n.a.	n.a.	0.98	1.06	1.05	1.26	1.28	1.23	1.72	1.92	2.37	n.a.	n.a.	n.a.	n.a.	n.a.	n.a.	n.a.	n.a.	n.a.	n.a.
Revenu net d'exploitation ⁵	0.56	0.66	0.83	1.11	1.04	1.07	n.a.	n.a.	n.a.	1.51	1.53	1.38	0.76	0.74	0.70	2.08	1.87	1.91	n.a.	n.a.	n.a.	n.a.	n.a.	n.a.	n.a.	n.a.	n.a.	n.a.
Amortissements ⁶	0.77	0.72	0.77	0.92	0.83	1.03	n.a.	n.a.	n.a.	1.10	1.19	1.18	1.31	1.34	1.24	1.85	1.79	1.96	n.a.	n.a.	n.a.	n.a.	n.a.	n.a.	n.a.	n.a.	n.a.	n.a.
Revenu agricole ⁷	0.36	0.59	0.89	1.29	1.27	1.11	n.a.	n.a.	n.a.	1.92	1.88	1.56	0.22	0.11	0.20	2.31	1.95	1.87	n.a.	n.a.	n.a.	n.a.	n.a.	n.a.	n.a.	n.a.	n.a.	n.a.
Revenu non agricole ⁸	n.a.	n.a.	n.a.	n.a.	n.a.	n.a.	n.a.	n.a.	n.a.	n.a.	n.a.	n.a.	n.a.	n.a.	n.a.	n.a.	n.a.	n.a.	n.a.	n.a.	n.a.	n.a.	n.a.	n.a.	n.a.	n.a.	n.a.	n.a.
Revenu des ménages agricoles ⁹	n.a.	n.a.	n.a.	n.a.	n.a.	n.a.	n.a.	n.a.	n.a.	n.a.	n.a.	n.a.	n.a.	n.a.	n.a.	n.a.	n.a.	n.a.	n.a.	n.a.	n.a.	n.a.	n.a.	n.a.	n.a.	n.a.	n.a.	n.a.
Total des actifs agricoles ¹¹	0.87	0.87	0.90	0.78	0.70	0.91	n.a.	n.a.	n.a.	1.07	1.10	1.09	1.24	1.25	1.14	1.69	1.65	1.82	n.a.	n.a.	n.a.	n.a.	n.a.	n.a.	n.a.	n.a.	n.a.	n.a.
Total des dettes agricoles ¹²	0.68	0.67	0.63	1.50	1.42	1.96	n.a.	n.a.	n.a.	0.99	1.10	1.15	1.61	1.54	1.33	1.80	2.06	2.05	n.a.	n.a.	n.a.	n.a.	n.a.	n.a.	n.a.	n.a.	n.a.	n.a.
Capitaux propres agricoles ¹³	0.93	0.94	0.99	0.54	0.45	0.53	n.a.	n.a.	n.a.	1.09	1.10	1.07	1.12	1.15	1.07	1.65	1.51	1.74	n.a.	n.a.	n.a.	n.a.	n.a.	n.a.	n.a.	n.a.	n.a.	n.a.

Pays	France																										
	Grandes cultures ¹⁴			Pépinières, serres et floriculture			Fruits et légumes			Lait			Bovins			Porcins			Volaille/oeufs			Ovins/caprins			Autres		
	Année	2004	2006	2007	2004	2006	2007	2004	2006	2007	2004	2006	2007	2004	2006	2007	2004	2006	2007	2004	2006	2007	2004	2006	2007	2004	2006
Exploitations couvertes	0.22	0.22	0.23	0.02	0.02	0.01	0.18	0.18	0.18	0.17	0.17	0.16	0.14	0.14	0.15	0.01	0.01	0.01	0.01	0.01	0.01	0.04	0.04	0.05	0.21	0.21	0.20
Unité de travail (éq. temps plein)	0.83	0.83	0.83	2.17	2.09	2.16	1.61	1.60	1.59	0.85	0.86	0.86	0.71	0.71	0.71	0.98	1.02	1.14	0.85	0.82	0.83	0.76	0.74	0.75	0.95	0.96	0.96
Superficie agricole utilisée	1.48	1.48	1.45	0.05	0.04	0.03	0.31	0.30	0.29	0.92	0.92	0.92	1.18	1.18	1.19	0.44	0.47	0.46	0.24	0.21	0.27	0.94	1.01	1.01	1.16	1.16	1.17
Part en % des exploit. couvertes	22	22	23	2	2	1	18	18	18	17	17	16	14	14	15	1	1	1	1	1	1	4	4	5	21	21	20
Part en % des unités de travail	19	19	19	3	3	3	29	29	28	14	15	14	10	10	10	1	1	1	1	1	1	3	3	3	20	20	20
Part en % de la superficie	33	33	33	0	0	0	6	5	5	16	15	15	17	17	18	1	0	0	0	0	0	4	4	5	24	24	24
Composantes du revenu																											
Production agricole brute ¹	0.93	0.97	1.08	1.70	1.78	1.61	1.41	1.35	1.28	0.87	0.84	0.85	0.57	0.59	0.54	2.46	3.04	2.91	1.25	1.24	1.36	0.51	0.48	0.44	1.07	1.08	1.10
Soutien total	n.a.	n.a.	n.a.	n.a.	n.a.	n.a.	n.a.	n.a.	n.a.	n.a.	n.a.	n.a.	n.a.	n.a.	n.a.	n.a.	n.a.	n.a.	n.a.	n.a.	n.a.	n.a.	n.a.	n.a.	n.a.	n.a.	n.a.
Tous paiements ²	1.50	1.44	1.47	0.10	0.08	0.09	0.26	0.23	0.23	0.75	0.88	0.89	1.36	1.35	1.27	0.49	0.50	0.47	0.31	0.26	0.38	0.98	0.90	0.87	1.18	1.20	1.18
Paiements du 1er pilier	1.76	1.64	1.64	0.03	0.01	0.03	0.16	0.16	0.15	0.66	0.84	0.85	1.23	1.22	1.17	0.50	0.46	0.47	0.32	0.26	0.35	0.57	0.51	0.52	1.23	1.24	1.26
Paiements du 2ème pilier	0.37	0.36	0.21	0.04	0.02	0.02	0.19	0.16	0.10	1.37	1.40	1.49	2.31	2.35	2.49	0.29	0.30	0.30	0.10	0.07	0.12	3.40	3.29	3.64	0.86	0.85	0.74
Autres paiements	0.84	0.89	1.26	0.63	0.73	0.74	1.03	0.92	1.09	0.80	0.65	0.66	1.32	1.36	0.94	0.63	1.01	0.68	0.37	0.44	0.92	1.36	1.60	1.24	1.10	1.15	0.93
Soutien des prix du marché ³	n.a.	n.a.	n.a.	n.a.	n.a.	n.a.	n.a.	n.a.	n.a.	n.a.	n.a.	n.a.	n.a.	n.a.	n.a.	n.a.	n.a.	n.a.	n.a.	n.a.	n.a.	n.a.	n.a.	n.a.	n.a.	n.a.	n.a.
Recettes brutes ⁴	1.03	1.05	1.14	1.42	1.48	1.37	1.21	1.15	1.11	0.85	0.85	0.86	0.70	0.73	0.66	2.13	2.59	2.53	1.09	1.06	1.21	0.59	0.56	0.51	1.09	1.10	1.11
Dépenses d'exploitation	1.03	1.05	1.06	1.66	1.79	1.71	1.20	1.18	1.14	0.80	0.81	0.83	0.65	0.66	0.64	2.69	2.96	3.52	1.22	1.20	1.43	0.57	0.53	0.50	1.12	1.12	1.14
Revenu net d'exploitation ⁵	1.01	1.06	1.31	0.94	0.85	0.72	1.23	1.09	1.06	0.95	0.92	0.92	0.82	0.87	0.68	0.96	1.85	0.68	0.82	0.79	0.80	0.64	0.62	0.53	1.04	1.07	1.05
Amortissements ⁶	1.08	1.06	1.04	1.18	1.03	1.01	0.98	0.91	0.88	0.95	0.99	1.04	0.79	0.84	0.87	1.42	1.67	1.99	0.93	0.83	0.91	0.69	0.69	0.67	1.13	1.17	1.16
Revenu agricole ⁷	0.96	1.06	1.48	0.75	0.72	0.54	1.41	1.23	1.17	0.95	0.87	0.85	0.85	0.89	0.56	0.62	1.97	-0.13	0.74	0.76	0.72	0.59	0.57	0.44	0.96	0.99	0.98
Revenu non agricole ⁸	n.a.	n.a.	n.a.	n.a.	n.a.	n.a.	n.a.	n.a.	n.a.	n.a.	n.a.	n.a.	n.a.	n.a.	n.a.	n.a.	n.a.	n.a.	n.a.	n.a.	n.a.	n.a.	n.a.	n.a.	n.a.	n.a.	n.a.
Revenu des ménages agricoles ⁹	n.a.	n.a.	n.a.	n.a.	n.a.	n.a.	n.a.	n.a.	n.a.	n.a.	n.a.	n.a.	n.a.	n.a.	n.a.	n.a.	n.a.	n.a.	n.a.	n.a.	n.a.	n.a.	n.a.	n.a.	n.a.	n.a.	n.a.
Total des actifs agricoles ¹¹	n.a.	n.a.	n.a.	n.a.	n.a.	n.a.	n.a.	n.a.	n.a.	n.a.	n.a.	n.a.	n.a.	n.a.	n.a.	n.a.	n.a.	n.a.	n.a.	n.a.	n.a.	n.a.	n.a.	n.a.	n.a.	n.a.	n.a.
Total des dettes agricoles ¹²	n.a.	n.a.	n.a.	n.a.	n.a.	n.a.	n.a.	n.a.	n.a.	n.a.	n.a.	n.a.	n.a.	n.a.	n.a.	n.a.	n.a.	n.a.	n.a.	n.a.	n.a.	n.a.	n.a.	n.a.	n.a.	n.a.	n.a.
Capitaux propres agricoles ¹³	n.a.	n.a.	n.a.	n.a.	n.a.	n.a.	n.a.	n.a.	n.a.	n.a.	n.a.	n.a.	n.a.	n.a.	n.a.	n.a.	n.a.	n.a.	n.a.	n.a.	n.a.	n.a.	n.a.	n.a.	n.a.	n.a.	n.a.

Pays	Allemagne																											
	Grandes cultures ¹⁴			Pépinières, serres et floriculture			Fruits et légumes			Lait			Bovins			Porcins			Volaille/oeufs			Ovins/caprins			Autres			
Type d'exploitation	2004	2006	2007	2004	2006	2007	2004	2006	2007	2004	2006	2007	2004	2006	2007	2004	2006	2007	2004	2006	2007	2004	2006	2007	2004	2006	2007	
Année	2004	2006	2007	2004	2006	2007	2004	2006	2007	2004	2006	2007	2004	2006	2007	2004	2006	2007	2004	2006	2007	2004	2006	2007	2004	2006	2007	
Exploitations couvertes	0.28	0.23	0.23	0.03	0.04	0.05	0.07	0.07	0.07	0.25	0.31	0.31	0.06	0.07	0.07	0.01	0.03	0.03	0.00	0.00	0.00	0.00	0.00	0.00	0.29	0.24	0.23	
Unité de travail (éq. temps plein)	0.89	0.85	0.83	2.64	2.33	2.45	1.26	1.19	1.18	0.82	0.86	0.85	0.84	0.78	0.83	0.96	0.92	0.93	1.09	1.33	1.15	0.92	0.75	0.83	1.04	1.10	1.09	
Superficie agricole utilisée	1.49	1.51	1.49	0.07	0.06	0.07	0.15	0.14	0.14	0.66	0.77	0.78	0.94	0.91	0.96	0.69	0.70	0.72	0.69	1.14	0.91	1.98	1.59	1.39	1.14	1.30	1.30	
Part en % des exploit. couvertes	28	23	23	3	4	5	7	7	7	25	31	31	6	7	7	1	3	3	0	0	0	0	0	0	29	24	23	
Part en % des unités de travail	25	20	19	9	10	11	9	8	8	21	26	26	5	6	6	1	3	3	0	0	0	0	0	0	31	26	26	
Part en % de la superficie	41	35	34	0	0	0	1	1	1	17	24	24	5	7	7	1	2	2	0	0	0	1	1	1	34	30	31	
Composantes du revenu																												
Production agricole brute ¹	0.95	0.85	0.87	2.31	1.88	1.83	0.91	0.78	0.75	0.71	0.79	0.78	0.68	0.66	0.68	1.87	1.83	1.88	2.82	2.68	2.73	0.32	0.26	0.27	1.19	1.30	1.29	
Soutien total	1.10	1.04	1.11	0.18	0.19	0.21	0.11	0.10	0.11	1.00	1.13	1.08	1.11	1.12	1.23	0.91	0.65	0.52	1.90	1.93	1.95	1.16	1.22	1.32	1.17	1.21	1.19	
Tous paiements ²	1.42	1.31	1.28	0.11	0.09	0.09	0.13	0.09	0.09	0.58	0.90	0.95	1.27	1.13	1.17	0.72	0.60	0.57	0.68	1.06	0.86	2.01	1.82	1.62	1.21	1.28	1.25	
Paiements du 1er pilier	1.60	1.45	1.40	0.01	0.05	0.05	0.04	0.04	0.04	0.42	0.80	0.87	1.11	1.03	1.05	0.74	0.62	0.59	0.71	1.12	0.82	0.99	1.12	1.12	1.26	1.33	1.30	
Paiements du 2ème pilier	0.76	0.80	0.79	0.11	0.04	0.07	0.27	0.19	0.22	1.20	1.28	1.30	2.15	1.66	1.89	0.38	0.41	0.37	0.41	0.55	0.84	7.03	5.29	4.46	1.05	1.07	1.00	
Autres paiements	1.24	0.97	0.94	0.97	0.78	0.85	0.55	0.38	0.45	0.71	1.06	1.07	0.90	0.86	0.81	1.27	1.04	1.05	0.89	1.76	1.45	0.86	0.67	0.57	1.14	1.21	1.21	
Soutien des prix du marché ³	0.77	0.64	0.72	0.26	0.33	0.48	0.10	0.12	0.14	1.43	1.48	1.38	0.95	1.09	1.37	1.10	0.71	0.42	3.15	3.19	4.37	0.28	0.34	0.65	1.14	1.11	1.07	
Recettes brutes ⁴	1.02	0.91	0.93	2.00	1.63	1.58	0.80	0.68	0.66	0.69	0.81	0.81	0.76	0.72	0.75	1.71	1.66	1.70	2.52	2.45	2.46	0.56	0.48	0.46	1.19	1.30	1.28	
Dépenses d'exploitation	0.99	0.93	0.92	2.16	1.76	1.75	0.70	0.61	0.59	0.62	0.70	0.70	0.79	0.74	0.77	1.90	1.73	1.88	2.83	2.81	2.70	0.45	0.37	0.40	1.27	1.39	1.38	
Revenu net d'exploitation ⁵	1.13	0.85	0.97	1.50	1.27	1.12	1.11	0.88	0.85	0.90	1.12	1.09	0.68	0.69	0.69	1.11	1.43	1.19	1.54	1.43	1.81	0.89	0.78	0.63	0.94	1.01	1.00	
Amortissements ⁶	1.00	0.92	0.92	1.36	1.05	0.99	0.75	0.67	0.63	0.91	1.08	1.09	0.83	0.73	0.75	1.33	1.16	1.19	1.51	1.66	1.56	0.53	0.53	0.50	1.11	1.12	1.13	
Revenu agricole ⁷	1.23	0.80	1.00	1.60	1.41	1.19	1.39	1.01	0.98	0.90	1.14	1.09	0.55	0.67	0.66	0.94	1.61	1.19	1.57	1.28	1.95	1.18	0.94	0.71	0.79	0.94	0.92	
Revenu non agricole ⁸	n.a.	n.a.	n.a.	n.a.	n.a.	n.a.	n.a.	n.a.	n.a.	n.a.	n.a.	n.a.	n.a.	n.a.	n.a.	n.a.	n.a.	n.a.	n.a.	n.a.	n.a.	n.a.	n.a.	n.a.	n.a.	n.a.	n.a.	n.a.
Revenu des ménages agricoles ⁹	n.a.	n.a.	n.a.	n.a.	n.a.	n.a.	n.a.	n.a.	n.a.	n.a.	n.a.	n.a.	n.a.	n.a.	n.a.	n.a.	n.a.	n.a.	n.a.	n.a.	n.a.	n.a.	n.a.	n.a.	n.a.	n.a.	n.a.	n.a.
Total des actifs agricoles ¹¹	1.19	1.16	1.17	0.59	0.51	0.52	0.67	0.64	0.62	0.90	0.98	0.98	0.93	0.95	0.91	0.99	1.04	1.07	1.24	1.40	1.22	0.36	0.38	0.37	1.05	1.08	1.10	
Total des dettes agricoles ¹²	1.00	0.99	1.03	2.00	1.54	1.52	0.84	0.70	0.63	0.79	0.89	0.89	0.86	0.96	0.81	1.67	1.42	1.51	2.21	2.26	1.93	0.70	0.49	0.58	1.09	1.09	1.11	
Capitaux propres agricoles ¹³	1.22	1.20	1.20	0.32	0.31	0.31	0.64	0.62	0.62	0.93	1.00	0.99	0.95	0.95	0.93	0.85	0.96	0.98	1.05	1.23	1.07	0.29	0.36	0.33	1.04	1.07	1.10	

Pays	Irlande																										
	Grandes cultures ¹⁴			Pépinières, serres et floriculture			Fruits et légumes			Lait			Bovins			Porcins			Volaille/œufs			Ovins/caprins			Autres		
Année	2004	2006	2007	2004	2006	2007	2004	2006	2007	2004	2006	2007	2004	2006	2007	2004	2006	2007	2004	2006	2007	2004	2006	2007	2004	2006	2007
Exploitations couvertes	0.06	0.07	0.07	n.a.	n.a.	n.a.	n.a.	n.a.	n.a.	0.24	0.20	0.20	0.51	0.52	0.51	n.a.	n.a.	n.a.	n.a.	n.a.	n.a.	0.16	0.18	0.19	n.a.	n.a.	n.a.
Unité de travail (éq. temps plein)	n.a.	n.a.	n.a.	n.a.	n.a.	n.a.	n.a.	n.a.	n.a.	n.a.	n.a.	n.a.	n.a.	n.a.	n.a.	n.a.	n.a.	n.a.	n.a.	n.a.	n.a.	n.a.	n.a.	n.a.	n.a.	n.a.	n.a.
Superficie agricole utilisée	1.61	1.59	1.54	n.a.	n.a.	n.a.	n.a.	n.a.	n.a.	1.24	1.32	1.32	0.78	0.81	0.81	n.a.	n.a.	n.a.	n.a.	n.a.	n.a.	1.05	0.95	0.95	n.a.	n.a.	n.a.
Part en % des exploit. couvertes	6	7	7	n.a.	n.a.	n.a.	n.a.	n.a.	n.a.	24	20	20	51	52	51	n.a.	n.a.	n.a.	n.a.	n.a.	n.a.	16	18	19	n.a.	n.a.	n.a.
Part en % des unités de travail	n.a.	n.a.	n.a.	n.a.	n.a.	n.a.	n.a.	n.a.	n.a.	n.a.	n.a.	n.a.	n.a.	n.a.	n.a.	n.a.	n.a.	n.a.	n.a.	n.a.	n.a.	n.a.	n.a.	n.a.	n.a.	n.a.	n.a.
Part en % de la superficie	10	11	10	n.a.	n.a.	n.a.	n.a.	n.a.	n.a.	30	27	27	40	42	42	n.a.	n.a.	n.a.	n.a.	n.a.	n.a.	17	17	18	n.a.	n.a.	n.a.
Composantes du revenu																											
Production agricole brute ¹	1.78	1.78	1.97	n.a.	n.a.	n.a.	n.a.	n.a.	n.a.	2.47	2.63	2.80	0.37	0.46	0.40	n.a.	n.a.	n.a.	n.a.	n.a.	n.a.	0.48	0.47	0.38	n.a.	n.a.	n.a.
Soutien total	1.31	1.29	1.44	n.a.	n.a.	n.a.	n.a.	n.a.	n.a.	2.18	1.76	1.22	0.89	1.02	0.99	n.a.	n.a.	n.a.	n.a.	n.a.	n.a.	1.90	1.90	1.93	n.a.	n.a.	n.a.
Tous paiements ²	1.62	1.48	1.49	n.a.	n.a.	n.a.	n.a.	n.a.	n.a.	0.94	1.22	1.24	0.90	0.85	0.86	n.a.	n.a.	n.a.	n.a.	n.a.	n.a.	2.80	2.40	2.36	n.a.	n.a.	n.a.
Paiements du 1er pilier	2.05	1.80	1.84	n.a.	n.a.	n.a.	n.a.	n.a.	n.a.	0.98	1.38	1.41	0.87	0.81	0.82	n.a.	n.a.	n.a.	n.a.	n.a.	n.a.	0.98	0.82	0.76	n.a.	n.a.	n.a.
Paiements du 2ème pilier	0.59	0.77	0.73	n.a.	n.a.	n.a.	n.a.	n.a.	n.a.	0.85	0.86	0.88	0.97	0.95	0.95	n.a.	n.a.	n.a.	n.a.	n.a.	n.a.	1.43	1.35	1.31	n.a.	n.a.	n.a.
Autres paiements	n.a.	n.a.	n.a.	n.a.	n.a.	n.a.	n.a.	n.a.	n.a.	n.a.	n.a.	n.a.	n.a.	n.a.	n.a.	n.a.	n.a.	n.a.	n.a.	n.a.	n.a.	n.a.	n.a.	n.a.	n.a.	n.a.	n.a.
Soutien des prix du marché ³	0.66	0.55	1.18	n.a.	n.a.	n.a.	n.a.	n.a.	n.a.	4.81	3.85	1.12	0.86	1.65	1.57	n.a.	n.a.	n.a.	n.a.	n.a.	n.a.	0.46	0.91	0.95	n.a.	n.a.	n.a.
Recettes brutes ⁴	1.74	1.68	1.82	n.a.	n.a.	n.a.	n.a.	n.a.	n.a.	2.03	2.16	2.32	0.52	0.59	0.54	n.a.	n.a.	n.a.	n.a.	n.a.	n.a.	1.63	1.66	1.50	n.a.	n.a.	n.a.
Dépenses d'exploitation	1.89	1.73	1.72	n.a.	n.a.	n.a.	n.a.	n.a.	n.a.	2.02	2.23	2.28	0.52	0.57	0.57	n.a.	n.a.	n.a.	n.a.	n.a.	n.a.	0.64	0.60	0.55	n.a.	n.a.	n.a.
Revenu net d'exploitation ⁵	1.54	1.63	1.94	n.a.	n.a.	n.a.	n.a.	n.a.	n.a.	2.04	2.08	2.36	0.53	0.61	0.51	n.a.	n.a.	n.a.	n.a.	n.a.	n.a.	1.22	1.29	1.02	n.a.	n.a.	n.a.
Amortissements ⁶	1.64	1.37	1.49	n.a.	n.a.	n.a.	n.a.	n.a.	n.a.	1.91	2.06	2.12	0.60	0.67	0.66	n.a.	n.a.	n.a.	n.a.	n.a.	n.a.	0.63	0.62	0.56	n.a.	n.a.	n.a.
Revenu agricole ⁷	1.51	1.71	2.06	n.a.	n.a.	n.a.	n.a.	n.a.	n.a.	2.08	2.08	2.43	0.51	0.59	0.47	n.a.	n.a.	n.a.	n.a.	n.a.	n.a.	1.40	1.49	1.15	n.a.	n.a.	n.a.
Revenu non agricole ⁸	n.a.	n.a.	n.a.	n.a.	n.a.	n.a.	n.a.	n.a.	n.a.	n.a.	n.a.	n.a.	n.a.	n.a.	n.a.	n.a.	n.a.	n.a.	n.a.	n.a.	n.a.	n.a.	n.a.	n.a.	n.a.	n.a.	n.a.
Revenu des ménages agricoles ⁹	n.a.	n.a.	n.a.	n.a.	n.a.	n.a.	n.a.	n.a.	n.a.	n.a.	n.a.	n.a.	n.a.	n.a.	n.a.	n.a.	n.a.	n.a.	n.a.	n.a.	n.a.	n.a.	n.a.	n.a.	n.a.	n.a.	n.a.
Total des actifs agricoles ¹¹	n.a.	n.a.	n.a.	n.a.	n.a.	n.a.	n.a.	n.a.	n.a.	n.a.	n.a.	n.a.	n.a.	n.a.	n.a.	n.a.	n.a.	n.a.	n.a.	n.a.	n.a.	n.a.	n.a.	n.a.	n.a.	n.a.	n.a.
Total des dettes agricoles ¹²	n.a.	n.a.	n.a.	n.a.	n.a.	n.a.	n.a.	n.a.	n.a.	n.a.	n.a.	n.a.	n.a.	n.a.	n.a.	n.a.	n.a.	n.a.	n.a.	n.a.	n.a.	n.a.	n.a.	n.a.	n.a.	n.a.	n.a.
Capitaux propres agricoles ¹³	n.a.	n.a.	n.a.	n.a.	n.a.	n.a.	n.a.	n.a.	n.a.	n.a.	n.a.	n.a.	n.a.	n.a.	n.a.	n.a.	n.a.	n.a.	n.a.	n.a.	n.a.	n.a.	n.a.	n.a.	n.a.	n.a.	n.a.

Pays	Italie																										
	Grandes cultures ¹⁴			Pépinières, serres et floriculture			Fruits et légumes			Lait			Bovins			Porcins			Volaille/oeufs			Ovins/caprins			Autres		
	Année	2004	2006	2007	2004	2006	2007	2004	2006	2007	2004	2006	2007	2004	2006	2007	2004	2006	2007	2004	2006	2007	2004	2006	2007	2004	2006
Exploitations couvertes	0.25	0.20	0.19	0.03	0.04	0.04	0.14	0.15	0.16	0.07	0.06	0.06	0.01	0.02	0.01	0.00	0.01	0.00	0.00	0.00	0.00	0.02	0.02	0.03	0.47	0.51	0.50
Unité de travail (éq. temps plein)	0.88	0.88	0.88	1.25	1.31	1.26	0.95	1.00	1.03	1.52	1.53	1.52	1.19	1.13	1.12	2.01	1.92	2.42	1.45	1.54	2.21	1.13	1.07	1.07	0.97	0.94	0.93
Superficie agricole utilisée	1.38	1.36	1.40	0.16	0.14	0.13	0.44	0.42	0.46	1.76	1.94	2.10	2.33	2.56	2.44	1.84	1.82	2.59	0.57	0.77	0.97	2.96	3.03	2.66	0.80	0.85	0.82
Part en % des exploit. couvertes	25	20	19	3	4	4	14	15	16	7	6	6	1	2	1	0	1	0	0	0	0	2	2	3	47	51	50
Part en % des unités de travail	22	17	17	4	5	5	14	15	17	10	9	9	1	2	1	1	1	1	1	0	0	2	2	3	46	48	46
Part en % de la superficie	34	27	27	0	1	1	6	6	8	12	11	12	3	5	3	1	1	1	0	0	0	6	6	7	38	43	41
Composantes du revenu																											
Production agricole brute ¹	0.50	0.50	0.62	2.16	1.66	1.46	0.81	0.89	0.96	3.11	3.17	3.05	2.05	2.09	2.11	12.44	9.96	13.27	6.66	6.42	8.96	0.92	0.98	0.99	0.80	0.75	0.73
Soutien total	1.47	1.34	1.60	0.53	0.29	0.64	0.50	0.40	0.56	1.63	3.28	2.15	2.69	2.82	2.39	2.65	2.82	4.05	0.43	0.91	1.22	1.05	1.71	1.22	0.79	0.73	0.74
Tous paiements ²	1.54	1.37	1.55	0.05	0.07	0.04	0.22	0.23	0.25	1.67	3.55	2.60	3.27	3.12	3.00	2.69	2.88	3.86	0.44	0.96	1.01	1.28	1.93	1.66	0.84	0.73	0.81
Paiements du 1er pilier	1.67	1.53	1.68	0.04	0.03	0.04	0.17	0.20	0.25	1.38	3.42	2.36	3.32	3.04	3.14	2.04	3.03	4.28	0.45	0.49	0.83	1.28	1.35	1.34	0.83	0.73	0.80
Paiements du 2ème pilier	0.57	0.54	0.59	0.21	0.31	0.03	0.61	0.41	0.29	4.04	4.14	4.29	3.37	3.71	1.79	9.28	2.34	0.58	0.39	0.09	0.01	1.29	5.27	4.38	0.83	0.77	0.88
Autres paiements	0.42	0.70	0.21	0.00	0.13	0.00	0.71	0.42	0.25	3.44	4.89	6.84	0.26	1.84	2.34	0.10	0.12	0.00	0.31	32.47	26.75	1.14	1.79	2.43	1.13	0.70	0.74
Soutien des prix du marché ³	1.27	1.15	1.68	1.91	1.63	1.78	1.30	1.42	1.15	1.51	1.65	1.27	1.04	1.02	1.23	2.51	2.46	4.44	0.41	0.61	1.61	0.39	0.37	0.38	0.66	0.70	0.60
Recettes brutes ⁴	0.60	0.60	0.71	1.96	1.48	1.33	0.76	0.82	0.89	2.96	3.22	3.01	2.17	2.21	2.19	11.48	9.15	12.40	6.04	5.79	8.23	0.95	1.09	1.05	0.80	0.75	0.74
Dépenses d'exploitation	0.71	0.72	0.78	2.20	1.70	1.62	0.67	0.74	0.79	2.65	2.85	2.92	2.27	2.36	2.42	15.06	10.13	12.13	6.28	6.03	10.69	0.66	0.79	0.74	0.78	0.74	0.74
Revenu net d'exploitation ⁵	-0.79	-0.82	0.08	-1.17	-1.12	-1.29	1.89	1.76	1.86	7.08	7.54	3.80	0.86	0.42	0.09	-35.33	-2.44	14.88	2.88	2.97	-14.28	4.74	4.68	3.90	1.04	0.79	0.74
Amortissements ⁶	0.78	0.81	0.84	1.73	1.34	1.36	0.84	0.84	0.96	2.19	2.32	2.27	1.31	1.47	1.45	4.43	3.52	6.51	2.49	2.44	3.35	0.68	0.88	0.75	0.92	0.89	0.85
Revenu agricole ⁷	3.47	4.67	7.33	6.71	7.19	24.29	-0.95	-1.32	-6.75	-6.22	-10.03	-10.89	2.07	3.95	13.14	72.70	17.65	-65.70	1.81	1.19	155.36	-6.29	-8.13	-26.44	0.71	1.14	1.78
Revenu non agricole ⁸	n.a.	n.a.	n.a.	n.a.	n.a.	n.a.	n.a.	n.a.	n.a.	n.a.	n.a.	n.a.	n.a.	n.a.	n.a.	n.a.	n.a.	n.a.	n.a.	n.a.	n.a.	n.a.	n.a.	n.a.	n.a.	n.a.	n.a.
Revenu des ménages agricoles ⁹	n.a.	n.a.	n.a.	n.a.	n.a.	n.a.	n.a.	n.a.	n.a.	n.a.	n.a.	n.a.	n.a.	n.a.	n.a.	n.a.	n.a.	n.a.	n.a.	n.a.	n.a.	n.a.	n.a.	n.a.	n.a.	n.a.	n.a.
Total des actifs agricoles ¹¹	n.a.	n.a.	n.a.	n.a.	n.a.	n.a.	n.a.	n.a.	n.a.	n.a.	n.a.	n.a.	n.a.	n.a.	n.a.	n.a.	n.a.	n.a.	n.a.	n.a.	n.a.	n.a.	n.a.	n.a.	n.a.	n.a.	n.a.
Total des dettes agricoles ¹²	n.a.	n.a.	n.a.	n.a.	n.a.	n.a.	n.a.	n.a.	n.a.	n.a.	n.a.	n.a.	n.a.	n.a.	n.a.	n.a.	n.a.	n.a.	n.a.	n.a.	n.a.	n.a.	n.a.	n.a.	n.a.	n.a.	n.a.
Capitaux propres agricoles ¹³	n.a.	n.a.	n.a.	n.a.	n.a.	n.a.	n.a.	n.a.	n.a.	n.a.	n.a.	n.a.	n.a.	n.a.	n.a.	n.a.	n.a.	n.a.	n.a.	n.a.	n.a.	n.a.	n.a.	n.a.	n.a.	n.a.	n.a.

Notes identiques à celles du tableau C1.

Source : tableaux transmis par les participants.

Tableau annexe C6. Part du soutien dans les recettes des exploitations et dans le revenu agricole,

Canada										
Pays										
Type d'exploitation	Toutes exploit.	Grandes cultures	Pépinières, serres et floriculture	Fruits et légumes	Lait	Bovins	Porcins	Volaille/ oeufs	Ovins/ caprins	Autres
Part du soutien dans les recettes brutes ¹	13	11	4	7	43	7	11	9	n.a.	10
Tous paiements ²	7	11	4	7	3	7	11	1	n.a.	8
Paiements du 1er pilier	n.a.	n.a.	n.a.	n.a.	n.a.	n.a.	n.a.	n.a.	n.a.	n.a.
Paiements du 2ème pilier	n.a.	n.a.	n.a.	n.a.	n.a.	n.a.	n.a.	n.a.	n.a.	n.a.
Autres paiements	7	11	4	7	3	7	11	1	n.a.	8
Soutien des prix du marché ³	6	0	0	0	40	0	0	7	n.a.	2
Part du soutien dans le revenu agricole	211	121	159	77	390	295	994	129	n.a.	134

États-Unis										
Pays										
Type d'exploitation	Toutes exploit.	Grandes cultures	Pépinières, serres et floriculture	Fruits et légumes	Lait	Bovins	Porcins	Volaille/ oeufs	Ovins/ caprins	Autres
Part du soutien dans les recettes brutes ¹	7	7	0	1	22	2	1	1	9	8
Tous paiements ²	3	7	0	1	1	2	1	1	3	3
Paiements du 1er pilier	0	0	0	0	0	0	0	0	0	0
Paiements du 2ème pilier	0	0	0	0	0	0	0	0	0	0
Autres paiements	0	0	0	0	0	0	0	0	0	0
Soutien des prix du marché ³	4	0	0	0	21	0	0	0	7	5
Part du soutien dans le revenu agricole	33	31	1	5	104	21	5	2	49	41

UE27										
Pays										
Type d'exploitation	Toutes exploit.	Grandes cultures	Pépinières, serres et floriculture	Fruits et légumes	Lait	Bovins	Porcins	Volaille/ oeufs	Ovins/ caprins	Autres
Part du soutien dans les recettes brutes ¹	20	25	3	8	21	45	5	20	34	17
Tous paiements ²	14	19	1	7	14	29	4	2	25	12
Paiements du 1er pilier	12	17	1	6	11	22	3	2	17	10
Paiements du 2ème pilier	2	2	0	1	3	7	1	0	8	2
Autres paiements	0	0	0	0	0	0	0	0	0	0
Soutien des prix du marché ³	6	6	2	1	7	16	1	18	9	5
Part du soutien dans le revenu agricole	71	81	19	20	75	166	36	136	102	65

Danemark										
Pays										
Type d'exploitation	Toutes exploit.	Grandes cultures	Pépinières, serres et floriculture	Fruits et légumes	Lait	Bovins	Porcins	Volaille/ oeufs	Ovins/ caprins	Autres
Part du soutien dans les recettes brutes ¹	22	13	n.a.	n.a.	69	n.a.	21	16	n.a.	n.a.
Tous paiements ²	8	13	n.a.	n.a.	10	n.a.	5	6	n.a.	n.a.
Paiements du 1er pilier	8	13	n.a.	n.a.	10	n.a.	5	6	n.a.	n.a.
Paiements du 2ème pilier	0	0	n.a.	n.a.	0	n.a.	0	0	n.a.	n.a.
Autres paiements	0	0	n.a.	n.a.	0	n.a.	0	0	n.a.	n.a.
Soutien des prix du marché ³	13	1	n.a.	n.a.	59	n.a.	16	11	n.a.	n.a.
Part du soutien dans le revenu agricole	336	81	n.a.	n.a.	359	n.a.	-125	-1 601	n.a.	n.a.

Pays										
Angleterre										
Type d'exploitation	Toutes exploit.	Grandes cultures	Pépinières, serres et floriculture	Fruits et légumes	Lait	Bovins	Porcins	Volaille/ oeufs	Ovins/ caprins	Autres
Part du soutien dans les recettes brutes ¹	28	23	2	4	38	63	27	17	57	26
Tous paiements ²	14	15	0	3	9	31	2	1	35	16
Paiements du 1er pilier	11	12	0	2	8	23	1	1	24	13
Paiements du 2ème pilier	3	3	0	1	1	7	0	0	11	3
Autres paiements	0	0	0	0	0	1	0	0	0	0
Soutien des prix du marché ³	14	8	1	1	28	32	25	16	22	9
Part du soutien dans le revenu agricole	129	93	10	21	190	338	1 495	85	336	105
Pays										
Estonie										
Type d'exploitation	Toutes exploit.	Grandes cultures	Pépinières, serres et floriculture	Fruits et légumes	Lait	Bovins	Porcins	Volaille/ oeufs	Ovins/ caprins	Autres
Part du soutien dans les recettes brutes ¹	23	23	8	12	22	57	1	n.a.	50	26
Tous paiements ²	19	21	6	9	17	50	2	n.a.	43	22
Paiements du 1er pilier	12	14	0	4	12	18	0	n.a.	17	12
Paiements du 2ème pilier	8	8	6	4	6	32	2	n.a.	27	10
Autres paiements	0	0	0	0	0	0	0	n.a.	0	0
Soutien des prix du marché ³	3	2	2	4	4	8	-1	n.a.	7	4
Part du soutien dans le revenu agricole	95	62	63	155	132	131	-26	n.a.	186	113
Pays										
Espagne										
Type d'exploitation	Toutes exploit.	Grandes cultures	Pépinières, serres et floriculture	Fruits et légumes	Lait	Bovins	Porcins	Volaille/ oeufs	Ovins/ caprins	Autres
Part du soutien dans les recettes brutes ¹	n.a.	n.a.	n.a.	n.a.	n.a.	n.a.	n.a.	n.a.	n.a.	n.a.
Tous paiements ²	12	23	1	5	8	24	2	2	15	14
Paiements du 1er pilier	n.a.	n.a.	n.a.	n.a.	n.a.	n.a.	n.a.	n.a.	n.a.	n.a.
Paiements du 2ème pilier	n.a.	n.a.	n.a.	n.a.	n.a.	n.a.	n.a.	n.a.	n.a.	n.a.
Autres paiements	n.a.	n.a.	n.a.	n.a.	n.a.	n.a.	n.a.	n.a.	n.a.	n.a.
Soutien des prix du marché ³	n.a.	n.a.	n.a.	n.a.	n.a.	n.a.	n.a.	n.a.	n.a.	n.a.
Part du soutien dans le revenu agricole	n.a.	n.a.	n.a.	n.a.	n.a.	n.a.	n.a.	n.a.	n.a.	n.a.
Pays										
Flandre belge										
Type d'exploitation	Toutes exploit.	Grandes cultures	Pépinières, serres et floriculture	Fruits et légumes	Lait	Bovins	Porcins	Volaille/ oeufs	Ovins/ caprins	Autres
Part du soutien dans les recettes brutes ¹	14	26	6	4	20	34	4	n.a.	n.a.	17
Tous paiements ²	7	11	2	1	11	14	2	n.a.	n.a.	10
Paiements du 1er pilier	5	8	0	0	9	13	1	n.a.	n.a.	7
Paiements du 2ème pilier	2	3	1	1	2	2	1	n.a.	n.a.	2
Autres paiements	0	1	0	0	0	0	0	n.a.	n.a.	0
Soutien des prix du marché ³	7	15	4	3	8	19	1	n.a.	n.a.	7
Part du soutien dans le revenu agricole	56	81	34	11	50	123	38	n.a.	n.a.	63
Pays										
Pays-Bas										
Type d'exploitation	Toutes exploit.	Grandes cultures	Pépinières, serres et floriculture	Fruits et légumes	Lait	Bovins	Porcins	Volaille/ oeufs	Ovins/ caprins	Autres
Part du soutien dans les recettes brutes ¹	11	16	4	4	18	28	0	14	n.a.	12
Tous paiements ²	5	8	1	0	10	12	1	0	n.a.	4
Paiements du 1er pilier	4	7	0	0	9	9	1	0	n.a.	3
Paiements du 2ème pilier	0	1	0	0	1	4	0	0	n.a.	0
Autres paiements	0	1	1	0	0	0	0	0	n.a.	1
Soutien des prix du marché ³	6	8	3	4	8	16	0	14	n.a.	8
Part du soutien dans le revenu agricole	80	75	39	16	62	-6 646	-2	148	n.a.	118

Finlande										
Pays										
Type d'exploitation	Toutes exploit.	Grandes cultures	Pépinières, serres et floriculture	Fruits et légumes	Lait	Bovins	Porcins	Volaille/ oeufs	Ovins/ caprins	Autres
Part du soutien dans les recettes brutes ¹	n.a.	n.a.	n.a.	n.a.	n.a.	n.a.	n.a.	n.a.	n.a.	n.a.
Tous paiements ²	37	43	13	n.a.	35	59	24	n.a.	n.a.	n.a.
Paiements du 1er pilier	10	15	0	n.a.	9	18	4	n.a.	n.a.	n.a.
Paiements du 2ème pilier	14	23	2	n.a.	11	18	7	n.a.	n.a.	n.a.
Autres paiements	12	5	11	n.a.	15	23	13	n.a.	n.a.	n.a.
Soutien des prix du marché ³	n.a.	n.a.	n.a.	n.a.	n.a.	n.a.	n.a.	n.a.	n.a.	n.a.
Part du soutien dans le revenu agricole	n.a.	n.a.	n.a.	n.a.	n.a.	n.a.	n.a.	n.a.	n.a.	n.a.
France										
Pays										
Type d'exploitation	Toutes exploit.	Grandes cultures	Pépinières, serres et floriculture	Fruits et légumes	Lait	Bovins	Porcins	Volaille/ oeufs	Ovins/ caprins	Autres
Part du soutien dans les recettes brutes ¹	n.a.	n.a.	n.a.	n.a.	n.a.	n.a.	n.a.	n.a.	n.a.	n.a.
Tous paiements ²	16	20	1	3	16	31	3	5	27	17
Paiements du 1er pilier	13	19	0	2	13	23	2	4	13	15
Paiements du 2ème pilier	1	0	0	0	3	6	0	0	10	1
Autres paiements	1	2	1	1	1	2	0	1	3	1
Soutien des prix du marché ³	n.a.	n.a.	n.a.	n.a.	n.a.	n.a.	n.a.	n.a.	n.a.	n.a.
Part du soutien dans le revenu agricole	n.a.	n.a.	n.a.	n.a.	n.a.	n.a.	n.a.	n.a.	n.a.	n.a.
Allemagne										
Pays										
Type d'exploitation	Toutes exploit.	Grandes cultures	Pépinières, serres et floriculture	Fruits et légumes	Lait	Bovins	Porcins	Volaille/ oeufs	Ovins/ caprins	Autres
Part du soutien dans les recettes brutes ¹	20	24	3	3	27	33	6	16	58	19
Tous paiements ²	14	19	1	2	17	22	5	5	49	14
Paiements du 1er pilier	11	17	0	1	12	16	4	4	27	11
Paiements du 2ème pilier	2	2	0	1	4	6	0	1	22	2
Autres paiements	1	1	0	0	1	1	0	0	1	1
Soutien des prix du marché ³	6	5	2	1	11	12	2	11	9	5
Part du soutien dans le revenu agricole	121	133	21	13	120	225	53	120	225	156
Irlande										
Pays										
Type d'exploitation	Toutes exploit.	Grandes cultures	Pépinières, serres et floriculture	Fruits et légumes	Lait	Bovins	Porcins	Volaille/ oeufs	Ovins/ caprins	Autres
Part du soutien dans les recettes brutes ¹	38	30	n.a.	n.a.	20	69	n.a.	n.a.	49	n.a.
Tous paiements ²	31	25	n.a.	n.a.	16	49	n.a.	n.a.	49	n.a.
Paiements du 1er pilier	21	21	n.a.	n.a.	13	32	n.a.	n.a.	11	n.a.
Paiements du 2ème pilier	10	4	n.a.	n.a.	4	17	n.a.	n.a.	8	n.a.
Autres paiements	0	0	n.a.	n.a.	0	0	n.a.	n.a.	0	n.a.
Soutien des prix du marché ³	7	4	n.a.	n.a.	3	20	n.a.	n.a.	4	n.a.
Part du soutien dans le revenu agricole	103	72	n.a.	n.a.	52	216	n.a.	n.a.	173	n.a.
Italie										
Pays										
Type d'exploitation	Toutes exploit.	Grandes cultures	Pépinières, serres et floriculture	Fruits et légumes	Lait	Bovins	Porcins	Volaille/ oeufs	Ovins/ caprins	Autres
Part du soutien dans les recettes brutes ¹	14	32	7	9	10	15	5	2	16	14
Tous paiements ²	9	20	0	3	8	13	3	1	15	10
Paiements du 1er pilier	8	19	0	2	6	12	3	1	10	9
Paiements du 2ème pilier	1	1	0	0	1	1	0	0	4	1
Autres paiements	0	0	0	0	0	0	0	0	0	0
Soutien des prix du marché ³	5	11	6	6	2	3	2	1	2	4
Part du soutien dans le revenu agricole	-1 228	-268	-32	102	242	-224	76	-10	57	-508

Notes au tableau annexe C6

Les exploitations incluses représentent au total 90 % de la production agricole nationale.

1. Inclut les recettes tirées des ventes de produits et de services agricoles tels que le travail à façon ou la mise en location de terres, de quotas, de bâtiments ou de machines, entre autres.

2. Inclut les transferts budgétaires aux agriculteurs résultant de la politique agricole et des paiements des systèmes d'assurance, des programmes de conservation des terres aux États-Unis et des premier et second piliers de la Politique agricole commune de l'Union européenne.

3. Le soutien des prix du marché (SPM) est calculé en appliquant le ratio SPM de chaque produit de base, lorsqu'il existe dans la base de données des ESP de l'OCDE, aux recettes de l'exploitation tirées de ce produit. Le ratio SPM moyen de l'ensemble des produits de la base ESP est utilisé pour les recettes provenant de produits pour lesquels il n'existe pas de ratio SPM.

Source : tableaux transmis par les participants.

Tableau annexe C7. Ratio de la moyenne des exploitations regroupées par type de régions, sur la moyenne de l'ensemble des exploitations, certains pays de l'OCDE, 2004, 2006, 2007

Pays	Régions	Canada								
		Essentiellement rurales/Toutes			Intermédiaires/Toutes			Essentiellement urbaines/Toutes		
		Années	2004	2006	2007	2004	2006	2007	2004	2006
	Exploitations de la population	0.8	0.8	0.8	0.1	0.1	0.2	0.1	0.1	0.1
	Unité de travail (éq. temps plein)	n.a.	n.a.	n.a.	n.a.	n.a.	n.a.	n.a.	n.a.	n.a.
	Superficie agricole utilisée	0.9	0.9	0.9	0.1	0.1	0.1	0.0	0.0	0.0
	Production agricole brute ¹	0.9	0.9	1.0	1.1	1.1	1.0	1.5	1.6	1.5
	Soutien total	1.0	1.0	1.0	1.1	1.1	1.1	0.9	1.0	1.0
	Tous paiements ²	1.0	1.0	1.0	1.0	1.0	1.0	0.8	0.9	0.8
	Paiements du 1er pilier	n.a.	n.a.	n.a.	n.a.	n.a.	n.a.	n.a.	n.a.	n.a.
	Paiements du 2ème pilier	n.a.	n.a.	n.a.	n.a.	n.a.	n.a.	n.a.	n.a.	n.a.
	Autres paiements	1.0	1.0	1.0	1.0	1.0	1.0	0.8	0.9	0.8
	Soutien des prix du marché ³	0.9	0.9	0.9	1.3	1.3	1.2	1.1	1.2	1.2
	Recettes brutes ⁴	0.9	0.9	1.0	1.1	1.1	1.0	1.5	1.5	1.4
	Dépenses d'exploitation	0.9	0.9	0.9	1.1	1.1	1.1	1.6	1.6	1.5
	Revenu net d'exploitation ⁵	1.0	1.0	1.0	1.0	1.1	1.0	0.8	1.0	0.9
	Amortissements ⁶	1.0	1.0	1.0	1.0	1.0	1.0	1.1	1.2	1.1
	Revenu agricole ⁷	1.1	1.0	1.0	1.0	1.3	1.0	0.4	0.7	0.7
	Revenu non agricole ⁸	1.0	1.0	0.9	1.0	1.0	1.0	1.4	1.5	1.9
	Revenu des ménages agricoles ⁹	1.0	1.0	1.0	1.0	1.1	1.0	0.9	1.2	1.3
	Total des actifs agricoles ¹¹	1.0	0.9	1.0	1.0	1.2	1.0	1.3	1.3	1.3
	Total des dettes agricoles ¹²	1.0	1.0	1.0	1.1	1.2	1.1	1.0	1.0	1.2
	Capitaux propres agricoles ¹³	1.0	0.9	1.0	1.0	1.1	1.0	1.3	1.4	1.3
Pays	Régions	États-Unis								
Années		Essentiellement rurales/Toutes			Intermédiaires/Toutes			Essentiellement urbaines/Toutes		
		2004	2006	2007	2004	2006	2007	2004	2006	2007
	Exploitations de la population	n.a.	0.4	0.4	n.a.	0.2	0.2	n.a.	0.3	0.3
	Unité de travail (éq. temps plein)	n.a.	n.a.	n.a.	n.a.	n.a.	n.a.	n.a.	n.a.	n.a.
	Superficie agricole utilisée	n.a.	0.6	0.6	n.a.	0.2	0.2	n.a.	0.2	0.2
	Production agricole brute ¹	n.a.	0.8	0.9	n.a.	0.9	0.9	n.a.	1.3	1.2
	Soutien total	n.a.	0.9	0.8	n.a.	1.1	1.0	n.a.	1.0	1.2
	Tous paiements ²	n.a.	1.0	1.2	n.a.	1.1	1.0	n.a.	0.9	0.8
	Paiements du 1er pilier	n.a.	n.a.	n.a.	n.a.	n.a.	n.a.	n.a.	n.a.	n.a.
	Paiements du 2ème pilier	n.a.	n.a.	n.a.	n.a.	n.a.	n.a.	n.a.	n.a.	n.a.
	Autres paiements	n.a.	n.a.	n.a.	n.a.	n.a.	n.a.	n.a.	n.a.	n.a.
	Soutien des prix du marché ³	n.a.	0.6	0.5	n.a.	1.3	1.0	n.a.	1.4	1.5
	Recettes brutes ⁴	n.a.	0.8	0.9	n.a.	0.9	0.9	n.a.	1.3	1.2
	Dépenses d'exploitation	n.a.	0.8	0.9	n.a.	0.9	1.0	n.a.	1.3	1.2
	Revenu net d'exploitation ⁵	n.a.	0.8	0.9	n.a.	0.9	0.8	n.a.	1.3	1.2
	Amortissements ⁶	n.a.	0.9	1.0	n.a.	1.0	1.0	n.a.	1.1	1.0
	Revenu agricole ⁷	n.a.	0.8	0.9	n.a.	0.9	0.8	n.a.	1.4	1.3
	Revenu non agricole ⁸	n.a.	0.9	1.0	n.a.	1.0	0.9	n.a.	1.1	1.1
	Revenu des ménages agricoles ⁹	n.a.	0.8	0.9	n.a.	0.9	0.8	n.a.	1.3	1.2
	Total des actifs agricoles ¹¹	n.a.	0.9	1.0	n.a.	0.8	0.9	n.a.	1.3	1.1
	Total des dettes agricoles ¹²	n.a.	0.9	1.0	n.a.	1.0	1.0	n.a.	1.1	1.0
	Capitaux propres agricoles ¹³	n.a.	0.9	1.0	n.a.	0.8	0.9	n.a.	1.3	1.1

Pays	Angleterre									
	Régions	Essentiellement rurales/Toutes			Intermédiaires/Toutes			Essentiellement urbaines/Toutes		
		Années	2004	2006	2007	2004	2006	2007	2004	2006
	Exploitations de la population	n.a.	0.9	0.9	n.a.	0.1	0.1	n.a.	0.0	0.0
	Unité de travail (éq. temps plein)	n.a.	0.9	0.9	n.a.	0.1	0.1	n.a.	0.1	0.1
	Superficie agricole utilisée	n.a.	0.9	0.9	n.a.	0.1	0.1	n.a.	0.0	0.0
	Production agricole brute ¹	n.a.	1.0	1.0	n.a.	1.3	1.2	n.a.	1.3	1.2
	Soutien total	n.a.	1.0	1.0	n.a.	0.9	0.9	n.a.	0.7	0.7
	Tous paiements ²	n.a.	1.0	1.0	n.a.	1.0	1.0	n.a.	0.7	0.6
	Paiements du 1er pilier	n.a.	1.0	1.0	n.a.	1.0	1.0	n.a.	0.7	0.6
	Paiements du 2ème pilier	n.a.	1.0	1.0	n.a.	1.0	0.8	n.a.	0.6	0.6
	Autres paiements	n.a.	1.1	1.0	n.a.	0.0	0.4	n.a.	0.1	1.2
	Soutien des prix du marché ³	n.a.	1.0	1.0	n.a.	0.8	0.8	n.a.	0.8	0.7
	Recettes brutes ⁴	n.a.	1.0	1.0	n.a.	1.2	1.2	n.a.	1.2	1.1
	Dépenses d'exploitation	n.a.	1.0	1.0	n.a.	1.3	1.2	n.a.	1.3	1.2
	Revenu net d'exploitation ⁵	n.a.	1.0	1.0	n.a.	1.1	1.1	n.a.	1.0	0.9
	Amortissements ⁶	n.a.	1.0	1.0	n.a.	1.3	1.3	n.a.	1.0	0.9
	Revenu agricole ⁷	n.a.	1.0	1.0	n.a.	1.1	1.1	n.a.	0.9	0.9
	Revenu non agricole ⁸	n.a.	n.a.	n.a.	n.a.	n.a.	n.a.	n.a.	n.a.	n.a.
	Revenu des ménages agricoles ⁹	n.a.	n.a.	n.a.	n.a.	n.a.	n.a.	n.a.	n.a.	n.a.
	Total des actifs agricoles ¹¹	n.a.	1.0	1.0	n.a.	1.0	1.1	n.a.	0.8	0.7
	Total des dettes agricoles ¹²	n.a.	1.0	1.0	n.a.	1.1	1.0	n.a.	0.9	0.8
	Capitaux propres agricoles ¹³	n.a.	1.0	1.0	n.a.	1.0	1.1	n.a.	0.8	0.7
Pays	Allemagne									
Régions	Essentiellement rurales/Toutes			Intermédiaires/Toutes			Essentiellement urbaines/Toutes			
	Années	2004	2006	2007	2004	2006	2007	2004	2006	2007
	Exploitations de la population	0.2	0.2	0.3	0.4	0.4	0.4	0.3	0.3	0.3
	Unité de travail (éq. temps plein)	0.3	0.3	0.3	0.4	0.4	0.4	0.3	0.3	0.3
	Superficie agricole utilisée	0.3	0.3	0.3	0.4	0.4	0.4	0.3	0.3	0.3
	Production agricole brute ¹	1.2	1.2	1.2	1.0	1.0	1.0	0.9	0.9	0.9
	Soutien total	1.0	1.0	1.0	1.0	1.0	1.0	1.0	1.1	1.0
	Tous paiements ²	1.0	1.0	1.0	1.0	1.0	1.0	1.0	1.1	1.1
	Paiements du 1er pilier	1.0	1.0	1.0	1.0	1.0	1.0	0.9	1.0	1.0
	Paiements du 2ème pilier	0.9	0.8	0.8	0.9	0.9	0.9	1.2	1.3	1.3
	Autres paiements	1.0	1.0	1.0	0.9	0.9	0.9	1.1	1.1	1.1
	Soutien des prix du marché ³	1.0	1.1	1.1	0.9	0.9	0.9	1.0	1.0	1.0
	Recettes brutes ⁴	1.2	1.2	1.2	1.0	1.0	1.0	0.9	0.9	0.9
	Dépenses d'exploitation	1.2	1.2	1.2	1.0	1.0	1.0	0.9	0.9	0.9
	Revenu net d'exploitation ⁵	1.2	1.1	1.1	1.0	0.9	1.0	0.9	1.0	1.0
	Amortissements ⁶	1.1	1.1	1.0	1.0	1.0	1.0	1.0	1.0	1.0
	Revenu agricole ⁷	1.2	1.2	1.2	1.0	0.9	1.0	0.9	0.9	0.9
	Revenu non agricole ⁸	n.a.	n.a.	n.a.	n.a.	n.a.	n.a.	n.a.	n.a.	n.a.
	Revenu des ménages agricoles ⁹	n.a.	n.a.	n.a.	n.a.	n.a.	n.a.	n.a.	n.a.	n.a.
	Total des actifs agricoles ¹¹	1.0	1.0	1.0	1.0	1.0	1.0	1.0	1.0	1.0
	Total des dettes agricoles ¹²	1.2	1.2	1.2	1.0	0.9	0.9	0.9	0.9	0.9
	Capitaux propres agricoles ¹³	1.0	1.0	1.0	1.0	1.0	1.0	1.0	1.0	1.0

Pays Régions Années	Italie								
	Essentiellement rurales/Toutes			Intermédiaires/Toutes			Essentiellement urbaines/Toutes		
	2004	2006	2007	2004	2006	2007	2004	2006	2007
Exploitations de la population	0.2	0.2	0.2	0.7	0.7	0.7	0.1	0.1	0.1
Unité de travail (éq. temps plein)	0.2	0.2	0.2	0.7	0.7	0.7	0.1	0.1	0.1
Superficie agricole utilisée	0.3	0.3	0.3	0.6	0.6	0.6	0.1	0.1	0.1
Production agricole brute ¹	0.6	0.7	0.8	1.1	1.1	1.1	1.2	1.1	1.1
Soutien total	0.8	0.9	0.8	1.1	1.1	1.1	1.1	0.8	1.0
Tous paiements ²	0.9	1.0	0.9	1.0	1.1	1.1	1.0	0.7	0.8
Paiements du 1er pilier	0.9	0.7	0.8	1.0	1.1	1.1	1.1	0.7	0.8
Paiements du 2ème pilier	1.3	2.1	2.0	0.9	0.7	0.7	0.8	0.6	0.3
Autres paiements	2.1	1.7	2.2	0.7	0.9	0.6	0.1	0.2	1.0
Soutien des prix du marché ³	0.5	0.6	0.7	1.1	1.1	1.1	1.3	1.3	1.3
Recettes brutes ⁴	0.7	0.7	0.8	1.1	1.1	1.1	1.2	1.0	1.1
Dépenses d'exploitation	0.6	0.7	0.7	1.1	1.1	1.1	1.1	0.9	1.0
Revenu net d'exploitation ⁵	1.8	1.6	1.9	0.6	0.6	0.6	2.0	2.4	1.7
Amortissements ⁶	0.7	0.8	0.8	1.1	1.1	1.1	1.2	1.0	1.0
Revenu agricole ⁷	-1.2	-1.2	-8.4	1.9	2.2	5.3	-0.1	-2.3	-5.5
Revenu non agricole ⁸	n.a.	n.a.	n.a.	n.a.	n.a.	n.a.	n.a.	n.a.	n.a.
Revenu des ménages agricoles ⁹	n.a.	n.a.	n.a.	n.a.	n.a.	n.a.	n.a.	n.a.	n.a.
Total des actifs agricoles ¹¹	n.a.	n.a.	n.a.	n.a.	n.a.	n.a.	n.a.	n.a.	n.a.
Total des dettes agricoles ¹²	n.a.	n.a.	n.a.	n.a.	n.a.	n.a.	n.a.	n.a.	n.a.
Capitaux propres agricoles ¹³	n.a.	n.a.	n.a.	n.a.	n.a.	n.a.	n.a.	n.a.	n.a.

Notes identiques à celles du tableau C1.

Source : tableaux transmis par les participants.

Tableau annexe C8. Part du soutien dans les recettes des exploitations et dans le revenu agricole, par type de régions, certains pays de l'OCDE, 2004, 2006 et 2007

Pays	Canada											
	Toutes exploitations			Essentiellement rurales			Intermédiaires			Essentiellement urbaines		
	Année	2004	2006	2007	2004	2006	2007	2004	2006	2007	2004	2006
Part du soutien dans les recettes brutes ¹	15	17	13	16	17	14	15	17	15	10	11	9
Tous paiements ²	9	9	7	9	9	8	8	8	7	5	5	4
Paiements du 1er pilier	n.a.	n.a.	n.a.	n.a.	n.a.	n.a.	n.a.	n.a.	n.a.	n.a.	n.a.	n.a.
Paiements du 2ème pilier	n.a.	n.a.	n.a.	n.a.	n.a.	n.a.	n.a.	n.a.	n.a.	n.a.	n.a.	n.a.
Autres paiements	9	9	7	9	9	8	8	8	7	5	5	4
Soutien des prix du marché ³	7	8	6	6	8	6	8	9	7	5	6	5
Part du soutien dans le revenu agricole	280	384	211	261	384	200	319	335	249	676	579	297
Pays	États-Unis											
	Toutes exploitations			Essentiellement rurales			Intermédiaires			Essentiellement urbaines		
	Année	2004	2006	2007	2004	2006	2007	2004	2006	2007	2004	2006
Part du soutien dans les recettes brutes ¹	9	6	7	n.a.	7	6	n.a.	8	8	n.a.	5	7
Tous paiements ²	4	4	3	n.a.	6	4	n.a.	5	3	n.a.	3	2
Paiements du 1er pilier	0	0	0	n.a.	0	0	n.a.	0	0	n.a.	0	0
Paiements du 2ème pilier	0	0	0	n.a.	0	0	n.a.	0	0	n.a.	0	0
Autres paiements	0	0	0	n.a.	0	0	n.a.	0	0	n.a.	0	0
Soutien des prix du marché ³	4	2	4	n.a.	1	2	n.a.	2	4	n.a.	2	5
Part du soutien dans le revenu agricole	39	37	33	n.a.	42	30	n.a.	48	42	n.a.	28	31
Pays	Angleterre											
	Toutes exploitations			Essentiellement rurales			Intermédiaires			Essentiellement urbaines		
	Année	2004	2006	2007	2004	2006	2007	2004	2006	2007	2004	2006
Part du soutien dans les recettes brutes ¹	40	30	28	n.a.	32	29	n.a.	23	21	n.a.	18	17
Tous paiements ²	22	15	14	n.a.	16	14	n.a.	12	11	n.a.	8	8
Paiements du 1er pilier	21	13	11	n.a.	13	11	n.a.	10	9	n.a.	7	6
Paiements du 2ème pilier	2	3	3	n.a.	3	3	n.a.	2	2	n.a.	1	1
Autres paiements	0	0	0	n.a.	0	0	n.a.	0	0	n.a.	0	0
Soutien des prix du marché ³	17	15	14	n.a.	16	15	n.a.	11	10	n.a.	10	9
Part du soutien dans le revenu agricole	252	173	129	n.a.	177	132	n.a.	145	106	n.a.	131	99
Pays	Allemagne											
	Toutes exploitations			Essentiellement rurales			Intermédiaires			Essentiellement urbaines		
	Année	2004	2006	2007	2004	2006	2007	2004	2006	2007	2004	2006
Part du soutien dans les recettes brutes ¹	27	23	20	23	20	18	27	23	20	32	28	24
Tous paiements ²	14	14	14	12	11	12	14	14	14	16	17	17
Paiements du 1er pilier	10	11	11	9	9	10	11	11	11	11	12	12
Paiements du 2ème pilier	2	2	2	2	2	2	2	2	2	3	3	3
Autres paiements	1	1	1	1	1	1	1	1	1	1	1	1
Soutien des prix du marché ³	14	9	6	12	9	6	13	9	6	16	11	7
Part du soutien dans le revenu agricole	207	149	121	170	127	106	208	152	121	246	167	135
Pays	Italie											
	Toutes exploitations			Essentiellement rurales			Intermédiaires			Essentiellement urbaines		
	Année	2004	2006	2007	2004	2006	2007	2004	2006	2007	2004	2006
Part du soutien dans les recettes brutes ¹	13	13	14	16	17	15	13	13	14	12	10	12
Tous paiements ²	10	12	9	14	15	11	9	11	9	8	8	7
Paiements du 1er pilier	9	10	8	11	10	8	8	10	9	8	7	6
Paiements du 2ème pilier	1	2	1	2	5	2	1	1	1	1	1	0
Autres paiements	0	0	0	1	0	0	0	0	0	0	0	0
Soutien des prix du marché ³	3	2	5	3	1	4	4	2	5	4	2	6
Part du soutien dans le revenu agricole	-322	-408	-1 228	218	295	123	-178	-200	-246	3 161	133	215

Les exploitations incluses représentent au total 90 % de la production agricole nationale.

1. Inclut les recettes tirées des ventes de produits et de services agricoles tels que le travail à façon ou la mise en location de terres, de quotas, de bâtiments ou de machines, entre autres.

2. Inclut les transferts budgétaires aux agriculteurs résultant de la politique agricole et des paiements des systèmes d'assurance, des programmes de conservation des terres aux États-Unis et des premier et second piliers de la Politique agricole commune de l'Union européenne.

3. Le soutien des prix du marché (SPM) est calculé en appliquant le ratio SPM de chaque produit de base, lorsqu'il existe dans la base de données des ESP de l'OCDE, aux recettes de l'exploitation tirées de ce produit. Le ratio SPM moyen de l'ensemble des produits de la base ESP est utilisé pour les recettes provenant de produits pour lesquels il n'existe pas de ratio SPM.

Source : tableaux transmis par les participants.

Tableau annexe C9. Indices de Gini dans certains pays de l'OCDE, par composante du revenu, 2004, 2006 et 2007

	Canada			États-Unis		
	2004	2006	2007	2004	2006	2007
Composantes du revenu						
Production agricole brute ¹	0.58	0.60	0.60	0.64	0.63	0.64
Soutien total	0.61	0.61	0.65	0.76	0.73	0.80
Tous paiements ²	0.62	0.61	0.67	0.73	0.73	0.73
Paiements du 1er pilier	n.a.	n.a.	n.a.	n.a.	n.a.	n.a.
Paiements du 2ème pilier	n.a.	n.a.	n.a.	n.a.	n.a.	n.a.
Autres paiements	0.62	0.61	0.67	n.a.	n.a.	n.a.
Soutien des prix du marché ³	0.48	0.48	0.48	0.96	0.98	0.98
Recettes brutes ⁴	0.56	0.58	0.58	0.65	0.63	0.63
	UE27			UE15		
	2004	2006	2007	2004	2006	2007
Composantes du revenu						
Production agricole brute ¹	0.70	0.71	0.73	0.67	0.69	0.69
Soutien total	0.74	0.72	0.75	0.72	0.71	0.70
Tous paiements ²	0.73	0.71	0.75	0.70	0.70	0.70
Paiements du 1er pilier	0.73	0.73	0.76	0.71	0.70	0.71
Paiements du 2ème pilier	0.90	0.84	0.88	0.87	0.85	0.86
Autres paiements	n.a.	n.a.	n.a.	n.a.	n.a.	n.a.
Soutien des prix du marché ³	0.84	0.83	0.85	0.83	0.82	0.81
Recettes brutes ⁴	0.68	0.68	0.72	0.65	0.67	0.67
	UE10			UE2		
	2004	2006	2007	2004	2006	2007
Composantes du revenu						
Production agricole brute ¹	0.71	0.68	0.69	n.a.	n.a.	0.62
Soutien total	0.74	0.68	0.69	n.a.	n.a.	0.75
Tous paiements ²	0.71	0.68	0.67	n.a.	n.a.	0.82
Paiements du 1er pilier	0.69	0.70	0.70	n.a.	n.a.	0.82
Paiements du 2ème pilier	0.97	0.78	0.77	n.a.	n.a.	1.00
Autres paiements	n.a.	n.a.	n.a.	n.a.	n.a.	n.a.
Soutien des prix du marché ³	0.82	0.79	0.83	n.a.	n.a.	0.72
Recettes brutes ⁴	0.69	0.66	0.67	n.a.	n.a.	0.64

	Angleterre			Estonie		
	2004	2006	2007	2004	2006	2007
Composantes du revenu						
Production agricole brute ¹	0.61	0.62	0.62	0.77	0.77	0.77
Soutien total	0.53	0.54	0.55	0.73	0.67	0.64
Tous paiements ²	0.59	0.55	0.54	0.73	0.65	0.66
Paiements du 1er pilier	0.60	0.55	0.54	0.69	0.70	0.71
Paiements du 2ème pilier	0.82	0.72	0.70	0.80	0.66	0.65
Autres paiements	0.91	0.98	0.98	0.96	0.90	0.99
Soutien des prix du marché ³	0.66	0.69	0.72	0.83	0.81	0.79
Recettes brutes ⁴	0.55	0.58	0.58	0.74	0.73	0.74
	Flandre belge			Pays-Bas		
	2004	2006	2007	2004	2006	2007
Composantes du revenu						
Production agricole brute ¹	0.45	0.47	0.46	0.51	0.55	0.54
Soutien total	0.48	0.48	0.50	0.61	0.59	0.66
Tous paiements ²	0.50	0.50	0.50	0.71	0.70	0.70
Paiements du 1er pilier	0.55	0.54	0.53	0.73	0.70	0.70
Paiements du 2ème pilier	0.72	0.69	0.73	0.95	0.94	0.94
Autres paiements	0.98	0.78	0.73	0.94	0.97	0.96
Soutien des prix du marché ³	0.53	0.54	0.60	0.64	0.62	0.73
Recettes brutes ⁴	0.43	0.45	0.44	0.49	0.53	0.53
	France			Allemagne		
	2004	2006	2007	2004	2006	2007
Composantes du revenu						
Production agricole brute ¹	0.49	0.50	0.51	0.56	0.55	0.55
Soutien total	n.a.	n.a.	n.a.	0.57	0.56	0.56
Tous paiements ²	0.50	0.49	0.50	0.60	0.58	0.56
Paiements du 1er pilier	0.55	0.54	0.54	0.63	0.60	0.58
Paiements du 2ème pilier	0.84	0.84	0.86	0.63	0.62	0.63
Autres paiements	0.76	0.78	0.83	0.65	0.57	0.55
Soutien des prix du marché ³	n.a.	n.a.	n.a.	0.62	0.60	0.60
Recettes brutes ⁴	0.45	0.46	0.47	0.54	0.54	0.54

1. Inclut les recettes tirées des ventes de produits et de services agricoles tels que le travail à façon ou la mise en location de terres, de quotas, de bâtiments ou de machines, entre autres.

2. Inclut les transferts budgétaires aux agriculteurs résultant de la politique agricole et des paiements des systèmes d'assurance, des programmes de conservation des terres aux États-Unis et des premier et second piliers de la Politique agricole commune dans l'Union européenne.

3. Le soutien des prix du marché (SPM) est calculé en appliquant le ratio SPM de chaque produit de base, lorsqu'il existe dans la base de données des ESP de l'OCDE, aux recettes de l'exploitation tirées de ce produit. Le ratio SPM moyen de l'ensemble des produits de la base ESP est utilisé pour les recettes provenant de produits pour lesquels il n'existe pas de ratio SPM.

4. Comprend la production agricole brute et l'ensemble des paiements.

Source : tableaux transmis par les participants.